

Administración Aduanera de Honduras
Gerencia Nacional de Inteligencia

INFORME DE RECAUDACIÓN ESTADÍSTICA ADUANERA

Mayo 2024

Sección de Análisis y Estadísticas Aduaneras

Descargo de Responsabilidades

La Administración Aduanera de Honduras (Aduanas) autoriza la reproducción total o parcial del texto, gráficas y cifras que figuran en esta publicación, siempre que se mencione la fuente. No obstante, esta institución no asume responsabilidad legal alguna o de cualquier otra índole por la manipulación e interpretación personal de dicha información.

Derechos Reservados © 2024

Índice

I Comportamiento Interanual	3
II Composición de los Ingresos Corrientes Aduaneros por tipo de Impuesto	4
III Recaudación por diversas clasificaciones	5
III-A Por tipo de mercancía	5
III-B Por aduana de nacionalización	5
III-C Por actividad económica	6
III-D Por domicilio fiscal de los importadores	6
III-E Por tamaño y tipo de contribuyente	6

Índice de tablas

I Recaudación Ingresos Mensuales	3
II Recaudación Ingresos Anuales	4
III Recaudación por Aduana	5
IV Recaudación por Tamaño y Tipo de Contribuyente	6

Índice de figuras

1 Principales actividades económicas	6
---	----------

Palabras Clave

Administración Aduanera de Honduras, Informe de Recaudación, Gerencia de Inteligencia

A mayo de 2024 se registra un incremento interanual del 14.0 % en la recaudación de ingresos corrientes aduaneros

I. COMPORTAMIENTO INTERANUAL

Para este año 2024, el comercio mundial muestra una resiliencia a pesar de los obstáculos y conflictos geopolíticos. La tendencia paulatina a la baja en la inflación ofrece un horizonte prometedor para el panorama económico mundial del presente año, ya que permite que los ingresos de los hogares aumenten, lo que a su vez impulsa el consumo de bienes y servicios.

Este aumento en el consumo no solo beneficia a las economías avanzadas, sino que también genera un efecto positivo en términos de crecimiento en la economía nacional y la recaudación de ingresos fiscales, los cuales representan la fuente principal para el financiamiento del Gobierno Central y la ejecución de las políticas públicas mediante las que se contribuye al mejoramiento de las condiciones de vida de la población y el desarrollo económico.

El valor acumulado al quinto mes de 2024 fue de **L24,038.6 millones** siendo superior en **L397.7 millones** que en el mismo periodo de 2023 que su monto acumulado fue de **L21,092.2 millones**. En mayo de 2024 se alcanzó la recaudación de **L5,004.1 millones** y se observó un aumento interanual de **8.6 %** con respecto a los **L4,606.4 millones** recaudados hasta mayo de 2023.

Por su parte, la recaudación aduanera por tipo de transporte estuvo desglosada de la siguiente manera:

-  Importación Marítima **L14,753.8 millones**.
-  Importación Terrestre **L9,268.2 millones**.
-  Importación Aérea **L16.6 millones**.

Con relación al subsidio a los combustibles, hasta mayo de 2024 se ha generado un total de impuestos dejados de percibir por **L2,853.2 millones**. Hubo un incremento en la importación de **28.8 millones** de galones de combustible para diversos rubros económicos del país y que ha generado un consumo de combustibles de **307.6 millones** de galones, con respecto al mismo período del año anterior que rondó los **278.7 millones**.

Los impuestos de mayor recaudo son: Impuesto Sobre Ventas (ISV), Aporte para la Conservación del Patrimonio Vial (ACPV) y los Derechos Arancelarios a la Importación (DAI) con montos acumulados al quinto mes de 2024 de **L14,229.3**, **L4,969.2**, y **3,136.4 millones** respectivamente.

En lo que respecta a la amnistía vehicular, de enero-mayo, se logró recaudar aproximadamente **L573.9 millones**, ingresos que provienen principalmente de los montos de impuestos adicionales generados por la importación de vehículos sin restricción de años de fabricación.

Tabla I: Recaudación de ingresos corrientes aduaneros
 Hasta Mayo de 2023-2024

Valores en millones de Lempiras y porcentajes

Descripción	2023	2024	Variación Absoluta	Variación Relativa
Enero	3,996.3	4,668.0	671.7	▲16.8 %
Febrero	3,942.0	4,716.1	774.1	▲19.6 %
Marzo	4,548.5	4,460.2	-88.3	▼-1.9 %
Abril	3,999.0	5,190.2	1,191.2	▲29.8 %
Mayo	4,606.4	5,004.1	397.7	▲ 8.6 %
Acumulado	21,092.2	24,038.6	2,946.4	▲14.0 %

Fuente: Sección de Análisis y Estadísticas Aduaneras con datos obtenidos del SARA.

Datos Preliminares, sujetos a revisión

II. COMPOSICIÓN DE LOS INGRESOS CORRIENTES
 ADUANEROS POR TIPO DE IMPUESTO

Del total de ingresos corrientes registrados entre enero y mayo de 2024, que ascienden a **L24,038.6 millones**, el **99.1 %** corresponde a ingresos tributarios, mientras que el **0.9 %** restante proviene de ingresos no tributarios. En términos específicos, los ingresos tributarios alcanzaron los **L23,776.6 millones**, lo que refleja un incremento interanual del **13.9 %** en comparación con el mismo período de 2023.

Dentro de la composición de los ingresos tributarios, que representan los principales rubros de la recaudación aduanera, destaca el Impuesto Sobre Ventas (ISV), el cual acumuló **L14,229.3 millones** en lo que va de 2024, registrando un crecimiento interanual del **14.3 %**.

Por su parte, el impuesto aplicado a la importación de combustibles, denominado Aporte para la Conservación del Patrimonio Vial (ACPV), totalizó **L4,969.2 millones**, lo que representa un aumento del **9.0 %** respecto al mismo período del año anterior, cuando se recaudaron **L4,559.5 millones**.

Por su parte, los Derechos Arancelarios a la Importación (DAI) alcanzaron un total de **L3,136.4 millones** al cierre de mayo de 2024, lo que representa un incremento del **21.6 %**, equivalente a **L557.9 millones** adicionales en comparación con los **L2,578.6 millones** recaudados durante el mismo período del año anterior.

En la categoría de otros ingresos tributarios, se registró una recaudación de **L1,441.7 millones**, cifra que supera en **L146.6 millones** los **L1,295.1 millones** obtenidos en los primeros cinco meses de 2023. Cabe señalar que esta categoría incluye impuestos selectivos al consumo y gravámenes derivados de actividades específicas, tales como la importación de cigarrillos, cervezas, gaseosas y vehículos, entre otros.

Finalmente, los ingresos no tributarios totalizaron **L262.0 millones** hasta mayo de 2024, lo que representa un incremento de **L53.8 millones** en comparación con el mismo período del año previo.

Tabla II: **Composición de los ingresos corrientes aduaneros**
Hasta Mayo de 2023 - 2024
 Valores en millones de Lempiras y porcentajes

Descripción	2023	2024 ^p	Variación	
			Absoluta	Relativa 2024 / 2023
Ingresos Corrientes	21,092.2	24,038.6	2,946.4	▲ 14.0 %
Ingresos Tributarios	20,884.0	23,776.6	2,892.6	▲ 13.9 %
ISV	12,450.8	14,229.3	1,778.5	▲ 14.3 %
ACPV	4,559.5	4,969.2	409.7	▲ 9.0 %
DAI	2,578.6	3,136.4	557.8	▲ 21.6 %
Otros Tributarios	1,295.1	1,441.7	146.6	▲ 11.3 %
Ingresos No Tributarios	208.2	262.0	53.8	▲ 25.9 %

Fuente: Sección de Análisis y Estadísticas Aduaneras con datos obtenidos del SARA.H.
 p: Datos preliminares, sujetos a revisión.

III. RECAUDACIÓN POR DIVERSAS CLASIFICACIONES

III-A. Por tipo de mercancía

El acumulado hasta mayo de 2024 en concepto de recaudación aduanera de las principales importaciones que generan impuestos se detalla de la siguiente manera: los derivados de aceite de petróleo lideraron con una recaudación de **L5,201.7 millones**, seguidos de los automóviles para el transporte de personas, que generaron un ingreso de **L1641.0 millones**. En tercer lugar, se encuentran los automóviles para transporte de mercancías, cuya contribución alcanzó los **L1515.9 millones**, en cuarta posición con un valor de **L529.6 millones** las importaciones de cerveza de malta. Finalmente, las preparaciones alimenticias registró un monto de **L487.9 millones**. El resto de mercancías que aportan recaudo ascienden a **L14,210.3 millones**, representando el **60.3 %** dentro del total recaudado.

Por su parte, la Aduana Puerto de Henecán alcanzó una recaudación de **L3,167.2 millones**, lo que equivale a un aumento del **25.4 %** respecto a los **L2,525.0 millones** recaudados durante el mismo período del año anterior. Este monto representa el **13.2 %** del total analizado.

En cuarta posición, se encuentra la Aduana Toncontín, con un total de **L1,392.2 millones** en ingresos corrientes, contribuyendo con el **5.8 %** de la recaudación total.

Finalmente, en quinta posición se encuentra la Aduana El Amatillo, con una recaudación total de **L1,067.5 millones** y un aporte al total recaudado del **4.4 %**.

III-B. Por aduana de nacionalización

Durante los primeros cinco meses de 2024, las cinco principales aduanas del país concentraron el **81.5 %** de la recaudación total de ingresos corrientes aduaneros, desempeñando un papel fundamental en los resultados positivos obtenidos.

Tabla III: **Recaudación de Ingresos Corrientes por Aduana Hasta Mayo de 2022-2024**

Valores en millones de Lempiras y porcentajes

Aduana	2022	2023	2024	Variación	Variación	Aporte
				Absoluta	Relativa	
				2024/ 2023		2024/ ^p
Puerto Cortes	8,898.0	9,137.7	10,477.5	1,339.8	▲14.7 %	43.6 %
La Mesa	3,039.9	2,839.3	3,486.8	647.5	▲22.8 %	14.5 %
Puerto Henecan-Sn Lorenzo	2,010.0	2,525.0	3,167.2	642.3	▲25.4 %	13.2 %
Toncontin	1,351.4	1,382.2	1,392.2	10.0	▲0.7 %	5.8 %
El Amatillo	933.8	1,057.3	1,067.5	10.3	▲1.0 %	4.4 %
Resto	3,910.1	4,150.8	4,447.3	296.6	▲7.1 %	18.5 %
Acumulado Total	20,143.3	21,092.2	24,038.6	2,946.4	▲14.0 %	100.0 %

Fuente: Sección de Análisis y Estadísticas Aduaneras con datos obtenidos del SARA. p: Datos Preliminares, sujetos a revisión

III-C. Por actividad económica

Las actividades económicas asociadas a los importadores con mayor participación dentro de la recaudación de ingresos corrientes aduaneros hasta mayo de 2024 fueron las siguientes:¹

Figura 1: **Principales actividades económicas con mayor aporte a la recaudación aduanera Hasta mayo de 2024**
Valores en millones de Lempiras

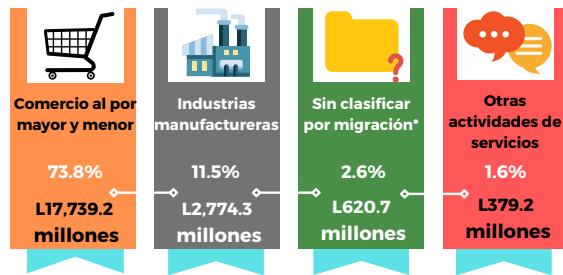

Fuente: Sección de Análisis y Estadísticas Aduaneras con datos obtenidos del SARAH.

III-D. Por domicilio fiscal de los importadores

De acuerdo con los datos analizados durante los primeros cinco meses de 2024, la recaudación de impuestos aduaneros se concentró principalmente en los importadores con domicilio fiscal en los departamentos de Cortés y Francisco Morazán. En este contexto, Cortés lideró con un monto total de **L11,235.2 millones**, seguido de Francisco Morazán, que registró una recaudación de **L10,770.9 millones**.

Asimismo, los importadores domiciliados en los departamentos de Comayagua y Yoro realizaron contribuciones significativas, alcanzando montos de **L306.2 millones** y **L304.3 millones**, respectivamente.

¹Obligados tributarios que no tienen asociado en su información actividad económica y en su mayoría son clasificados como pequeños contribuyentes. (Sin Clasificar*)

Por su parte, los importadores registrados en Atlántida sumaron **L303.7 millones** en pagos de impuestos aduaneros.

Finalmente, el resto de los departamentos donde los importadores tienen registro fiscal reportaron, en conjunto, una recaudación total de **L1,118.4 millones**, consolidando su aporte al ingreso aduanero global del período analizado.

III-E. Por tamaño y tipo de contribuyente

Durante los primeros cinco meses de 2024, la recaudación de impuestos aduaneros se concentró mayoritariamente en los importadores clasificados como grandes contribuyentes, quienes aportaron el **76.8 %** de los ingresos corrientes registrados en el período analizado. Por su parte, los importadores categorizados como pequeños contribuyentes contribuyeron con el **14.7 %**, mientras que los medianos contribuyentes representaron el **8.5 %** restante.

Tabla IV: **Recaudación aduanera por Tamaño y Tipo de Contribuyente Hasta Mayo de 2022 - 2024**
Valores en millones de Lempiras.

Tamaño	Tipo	2022	2023	2024/ ^p
Grande	Jurídico	15,835.3	15,829.9	18,419.0
	Natural	46.3	33.5	33.6
Grande Sub-total		15,881.6	15,863.3	18,452.6
Mediano	Jurídico	1,718.0	1,860.2	1,872.0
	Natural	180.4	198.2	173.9
Mediano Sub-total		1,898.4	2,058.3	2,045.9
Pequeño	Jurídico	1,309.1	1,671.2	1,922.1
	Natural	1,054.3	1,499.3	1,618.0
Pequeño Sub-total		2,363.4	3,170.5	3,540.1
Acumulado		20,143.3	21,092.2	24,038.6

Fuente: Sección de Análisis y Estadísticas Aduaneras con datos obtenidos del SARAH.

p: Datos Preliminares, sujetos a revisión.