

Boletín Estadístico de Comercio Exterior y Recaudación Aduanera

Contenido

I. INTRODUCCIÓN.....	2
1. CONTEXTO INTERNACIONAL	2
2. CONTEXTO NACIONAL.....	3
II. EXPORTACIONES FOB.....	4
1. EXPORTACIONES FOB SEGÚN PRINCIPALES PARTIDAS ARMONIZADAS	6
2. EXPORTACIONES FOB SEGÚN EL PAÍS DE DESTINO	7
III. IMPORTACIONES CIF	7
1. IMPORTACIONES CIF SEGÚN PRINCIPALES PARTIDAS ARMONIZADAS	10
1.1 Importación de Combustibles, Aceites y Grasas Lubricantes	10
2. IMPORTACIONES CIF SEGÚN PAÍS DE ORIGEN	11
I. RECAUDACIÓN ADUANERA.....	12
1. INGRESOS TRIBUTARIOS.....	15
2. RECAUDACIÓN POR ADUANA	16
II. ANEXOS.....	18

I. Introducción

Desde el uno de enero del año 2020, el servicio aduanero en Honduras es brindado por la Administración Aduanera de Honduras (Aduanas Honduras) en concordancia con el proceso de institucionalización establecida en el Decreto Ejecutivo Número PCM-059-2019 dentro del marco establecido en el Código Tributario.

Para llevar a cabo su misión Aduanas Honduras sigue cuatro pilares estratégicos que comprenden los lineamientos fundamentales sobre el que se llevan a cabo las actividades aduaneras, siendo estos los que se detallan a continuación: la Recaudación, la Facilitación Comercial, la Seguridad y Control y la Institucionalización.

En ese sentido, los pilares de Recaudación y Facilitación Comercial se interrelacionan para los efectos del presente informe, puesto que los ingresos por recaudación de Aduanas Honduras se originan en los tributos establecidos por el Congreso Nacional a la importación y exportación de bienes. Sobre este elemento cabe mencionar que la gran mayoría de las rentas aduaneras provienen de impuestos a la importación definitiva de mercancías.

El presente boletín tiene como propósito mostrar el comportamiento de las variables de comercio exterior que inciden en el recaudo de Ingresos Tributarios en las aduanas del país. En consecuencia, el análisis de las importaciones y exportaciones se centra en los Regímenes del Homogéneo 4, donde se registran las importaciones definitivas y los Regímenes del Homogéneo 1 para las exportaciones definitivas, puesto que es en dichos regímenes en donde se registran las mercancías que pueden ser sujetas a un gravamen.

1. Contexto Internacional

La pandemia del Covid-19 ha dejado fuertes repercusiones a nivel social y económico en todo el mundo desde inicios del año 2020, pasando por períodos de estricto confinamiento en los cuales se considera que las economías obtuvieron resultados desalentadores en sus principales indicadores; no obstante, estos secuelas han sido atenuados en parte por la implementación de políticas fiscales, monetarias y regulatorias, así como de la reapertura en la actividad económica de los países, actividades que según lo expresado por el Fondo Monetario Internacional (FMI), logró mantener un flujo de ingresos en los hogares y empresas.

Según lo expresado por el Fondo Monetario Internacional (FMI)¹ en su informe de actualización de perspectivas de la economía mundial publicado en julio de 2021, el principal factor determinante para

¹ Enlace disponible:

<https://www.imf.org/es/Publications/WEO/Issues/2021/07/27/world-economic-outlook-update-july-2021>

el crecimiento mundial es el acceso a vacuna, aspecto en el cual los dos escenarios predominantes son: los países que podrán normalizar sus actividades y aquellos que enfrentan nuevos rebrotes. A su vez, las proyecciones del crecimiento mundial para 2021 se mantienen en **6.0%**, y para 2022 aumentaría en 0.5 puntos porcentuales respecto al WEO publicado en abril del presente año, es decir, a **4.9%**.

Actualmente existe una crisis en el comercio internacional de mercancías provocada por la escasez de contenedores a nivel mundial. Dentro de las explicaciones se encuentran las limitaciones en el comercio internacional por la pandemia de Covid-19, aunado a una inesperada recuperación que ha sido más rápida que lo anticipado, lo que ha provocado que exista una distribución desbalanceada en la oferta de contenedores tanto de países productores, como China, como de grandes demandantes de mercancías como Estados Unidos y Europa.

2. Contexto Nacional

En la revisión del Programa Monetario 2021-2022 publicado por el Banco Central de Honduras (BCH)² en julio del presente año, para el cierre del año 2021 se prevé que el Producto Interno Bruto (PIB) precios constantes se mantenga en un rango de **3.2 - 5.2%**. En tanto, el resultado de las variables de comercio exterior indica que las exportaciones experimentarían un aumento interanual de **23.3%** y para el caso de las importaciones se obtendría un incremento de **35.0%**.

En los datos registrados en el Sistema Automatizado de Rentas Aduaneras de Honduras (SARAH), se observó que en septiembre de 2021 se registraron los siguientes resultados en las variables de comercio exterior: con un valor FOB de **US\$190.4 millones** las exportaciones definitivas reflejaron un aumento interanual de **70.3%**, es decir, US\$78.6 millones en comparación con lo obtenido en septiembre del año previo, cuyo valor FOB fue de US\$111.8 millones.

Por su parte, las importaciones definitivas sumaron **US\$975.1 millones**, experimentado un crecimiento interanual de **51.3%**, equivalente a US\$330.8 millones más respecto a los US\$644.3 millones declarados en septiembre de 2020. De igual forma, la relación cuantitativa entre las dos variables de comercio exterior indicó que las compras al exterior representaron **5.1** veces más que las ventas que Honduras realiza con el resto del mundo.

Finalmente, en lo relativo a la recaudación aduanera de ingresos tributarios para septiembre de 2021 el valor ascendió a **L4,259.2 millones**, el cual fue mayor en **49.7%** en comparación con la recaudación aduanera de septiembre de 2020, y en un **18.0%** más que lo reportado en septiembre de 2019.

² Revisión Programa Monetario 2021-2022

<https://www.bch.hn/estadisticos/AM/LIBPROGRAMA%20MONETARIO/Revisi%C3%B3n%20Programa%20Monetario%202021-2022.pdf>

II. Exportaciones FOB

Como puede apreciarse en el gráfico 1, para el cierre del tercer trimestre de 2021 las exportaciones del Régimen Homogéneo 1 totalizaron un valor FOB de **US\$1,782.9 millones**, monto que fue superior en **US\$481.5 millones** y **US\$350.4 millones** en comparación con lo declarado en igual período de 2020 y 2019, cuyos montos fueron de US\$1,301.4 millones y US\$1,432.5 millones, indicando a su vez incrementos interanuales de **37.0%** y **24.5%** respectivamente.

Por su parte, solo durante el mes de septiembre del presente año se registró un valor FOB de **US\$190.4 millones**, lo que representó un crecimiento interanual de US\$221.9 millones y US\$156.0 millones más con relación a lo obtenido en septiembre de 2020 y 2019, períodos en los cuales los valores FOB registrados fueron de US\$111.8 millones y US\$144.6 millones, dichas diferencias positivas se traducen en aumentos interanuales correspondientes a **70.3%** y **31.7%**.

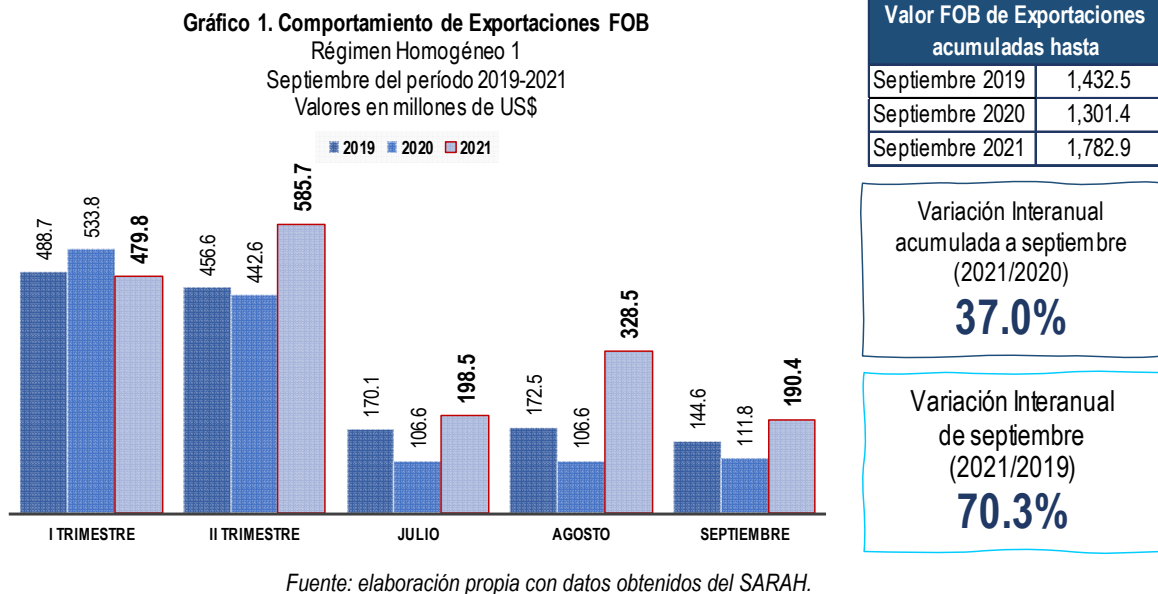

Los resultados referidos se derivan del crecimiento en la demanda de mercancías a Honduras por parte del resto del mundo, siendo algunas de las partidas armonizadas que denotaron resultados positivos en el incremento del valor FOB de septiembre de 2021 las siguientes:

Las exportaciones de café registraron un aumento mayor al 100.0% respecto a lo declarado septiembre del año previo, es decir, US\$12.9 millones más que los US\$17.8 millones declarados en septiembre del año previo. En lo concerniente al volumen de exportación para el mes en análisis se observó un crecimiento de 31.9%, puesto que se exportaron 7.3 millones de kilogramos (kg), cifra que

fue superior en 1.7 millones de kg con relación a 2020. Cabe resaltar que los principales destinos del grano aromático fueron Estados Unidos, Alemania y Japón.

Las ventas al exterior de aceite de palma y sus fracciones reflejaron un crecimiento en el valor FOB de US\$2.6 millones respecto a los US\$12.7 millones registrados en septiembre de 2020. Es importante mencionar que la referida mercancía para el mes en estudio fue demandada principalmente de Países Bajos, Suiza y Republica Dominicana.

Los registros de exportación de la partida armonizada de los productos catalogados en el arancel como crustáceos para septiembre de 2021, fue superior en US\$5.1 millones en comparación con los US\$10.3 millones en el noveno mes de 2020. En tanto, las cantidades exportadas denotaron un aumento mayor al 100.0%, es decir, que fue mayor en 749.2 miles de kg respecto de los 480.9 miles de kg del año anterior.

Por otro lado, la demanda del exterior de oro experimentó un crecimiento nominal de US\$2.1 millones frente a los US\$12.8 millones obtenidos en 2020, en lo que respecta a las cantidades exportadas se observó que para el período en estudio este dato ascendió a 261.3 kg, lo que indica se exportaron 53.9 kg más que lo exportado en septiembre de 2020, cuyo valor fue de 207.4 kg. La demanda de la precitada mercancía fue realizada únicamente a dos destinos: Estados Unidos e Italia.

Exportaciones por aduana

Como se mencionó en la sección anterior, las exportaciones para septiembre de 2021 finalizaron en US\$190.4 millones, siendo las principales aduanas por las cuales se registraron los mayores valores FOB de exportación las siguientes:

En la aduana de Puerto Cortés se procesó en concepto de exportaciones definitivas un monto de US\$45.6 millones, representando un 24.0% de participación dentro del total del valor FOB. En segundo lugar, se encuentra la aduana de La Mesa con un aporte de 22.2%, equivalente a US\$42.2 millones, por su parte, en tercera posición están las exportaciones procesadas por la Aduana de Toncontín se registraron exportaciones por US\$26.1 millones, igual a un aporte de 13.7% del total FOB del período.

Así mismo, en la aduana de Puerto Castilla se realizaron exportaciones por US\$19.6 millones, lo que representa un total de 10.3% dentro del valor FOB de septiembre de 2020. Por último, para el resto de las aduanas la suma conjunta ascendió a US\$56.9 millones, lo que indicó un aporte al total FOB de 29.9%.

1. Exportaciones FOB según principales partidas armonizadas

Del total de mercancías exportadas en septiembre de 2021, se identificaron que las cinco principales mercancías demandadas del exterior representaron un aporte de 80.6% dentro del total FOB de US\$328.5 millones, en detalle estas fueron las siguientes:

La partida armonizada 4907 correspondiente a Sellos (estampillas) de correo, timbres fiscales y análogos se encuentra en primer lugar, en virtud que el valor FOB declarado sumó US\$50.0 millones, cifra que representó un incremento interanual mayor al 100.0%. Es relevante indicar que la totalidad del valor FOB registrado en septiembre del presente año pertenece a la posición arancelaria de billetes de banco, siendo que dicha transacción responde a los movimientos de Reservas Monetarias Internacionales (RIN) que se realizan como parte de la Política Monetaria, Crediticia y Cambiaria del país. El aporte al total FOB del período en estudio fue de 26.3%.

En segundo lugar, se encuentran las exportaciones de café, las cuales sumaron US\$25.6 millones y con un aporte dentro del total FOB de septiembre de 2021 de 13.4%. Por otro lado, en tercera posición están las ventas al exterior de aceite de palma y sus fracciones las cuales se situaron en US\$19.8 millones, lo que representó un 10.4% dentro del total FOB de septiembre del presente año.

La exportación de los productos registrados en la partida armonizada de crustáceos fue de US\$15.4 millones, equivalente a un aporte de 8.1% dentro del total FOB del período analizado. Seguidamente en quinta posición se encuentran las ventas de oro con un monto que se situó en US\$14.9 millones, representando un 7.8% dentro del total FOB.

Para el resto de las mercancías exportadas, la suma total de las mismas ascendió a US\$64.7 millones, es decir, el restante 34.0% de aporte dentro del valor FOB de septiembre de 2021. Cabe resaltar que el aporte individual de estas mercancías es menor al 7.0% del total del valor FOB mencionado al inicio de esta sección.

Ilustración 1. Exportaciones FOB
Porcentaje de participación de principales
partidas armonizadas
Régimen Homogéneo 1
Septiembre de 2021

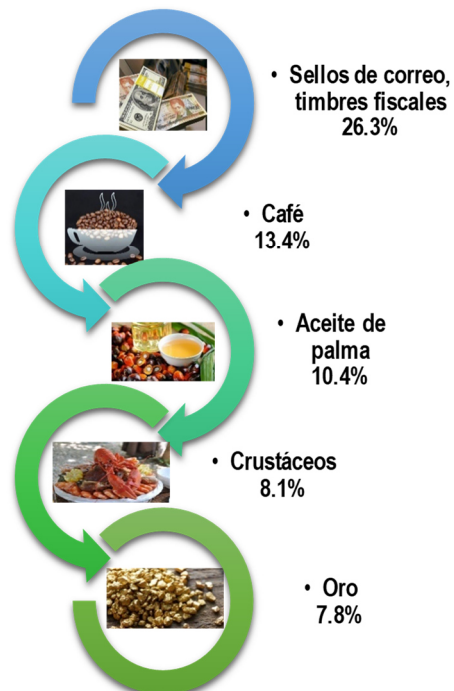

Fuente: elaboración propia con datos obtenidos del SARAII.

2. Exportaciones FOB según el país de destino

Para el noveno mes del presente año se observó que el 73.7% de las exportaciones se realizaron principalmente a cinco países, los cuales en detalle son los siguientes: En primer lugar, como el principal socio comercial de Honduras se encuentra Estados Unidos, en vista que el valor FOB de las exportaciones dirigidas hacia el país norteamericano sumaron US\$100.6 millones, indicando así mismo una participación de 52.8% dentro del total FOB de septiembre.

Las ventas de mercancías con destino a El Salvador se posicionaron en segundo lugar, siendo el valor declarado de US\$12.4 millones, así mismo, el referido monto representó un aporte de 6.5% dentro del valor FOB del período analizado.

Por su parte, las exportaciones hacia Nicaragua sumaron US\$11.6 millones, equivalente a una participación dentro del total exportado de septiembre de 6.1%. En cuarta posición están las exportaciones de mercancías a República Dominicana con un monto que ascendió a US\$8.2 millones, denotando una participación de 4.3% respecto al total FOB.

En tanto, la venta de mercancías dirigidas hacia Suiza totalizó en US\$7.5 millones, lo que representó un aporte de 3.9%. Cabe destacar que las mercancías demandadas por el país europeo fueron: el aceite de palma, los productos registrados en la partida armonizada de aceites de coco (1513) y los cigarrillos, cigarrillos y cigarrillos (2402).

Por último, la suma conjunta de los restantes países a los cuales se exportaron mercancías totalizó US\$50.1 millones, reflejando un aporte de 26.3% respecto del total exportado, cabe mencionar que individualmente cada país aporta un valor menor al 3.9% del total del valor FOB.

**Ilustración 2. Porcentaje de participación del total de exportaciones FOB
Principales Socios Comerciales
Septiembre de 2021**

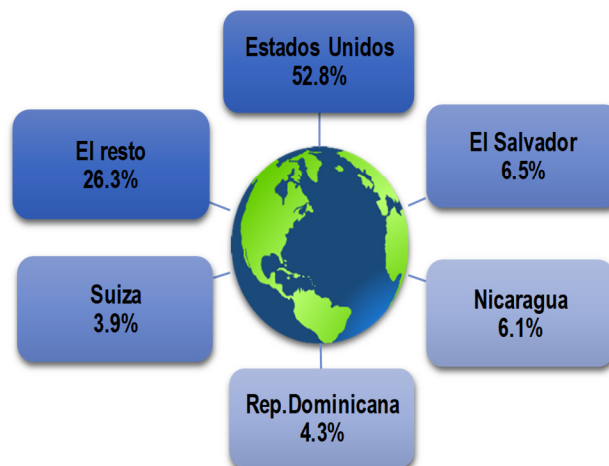

Fuente: elaboración propia con datos obtenidos del SARAH.

III. Importaciones CIF

El valor acumulado de enero a septiembre de 2021 en concepto de importaciones definitivas declaradas en el Régimen Homogéneo 4 sumaron **US\$8,055.0 millones**, experimentando un incremento de **US\$2,594.2 millones** y **US\$1,499.1 millones** con relación a los montos registrados por importación en igual período de 2020 y 2019, los cuales fueron de **US\$5,460.8 millones** y **US\$6,555.9 millones** respectivamente, así mismo, cabe mencionar que los referidos resultados representaron incrementos interanuales de **47.5%** y **22.9%**

Por su parte, en lo específico al valor CIF por importaciones del mes de septiembre del presente año se observó que dicho monto se situó en **US\$975.1 millones**, es decir, US\$330.8 millones y US\$250.7 millones más en comparación con lo obtenido en septiembre de 2020 y 2019, años en los cuales los valores CIF fueron de US\$644.3 millones y US\$724.4 millones, estos valores indicaron un crecimiento interanual de **51.3%** y **34.6%**.

Gráfico 2. Comportamiento de Importaciones CIF
Régimen Homogéneo 4
Septiembre del período 2019-2021
Valores en millones de US\$

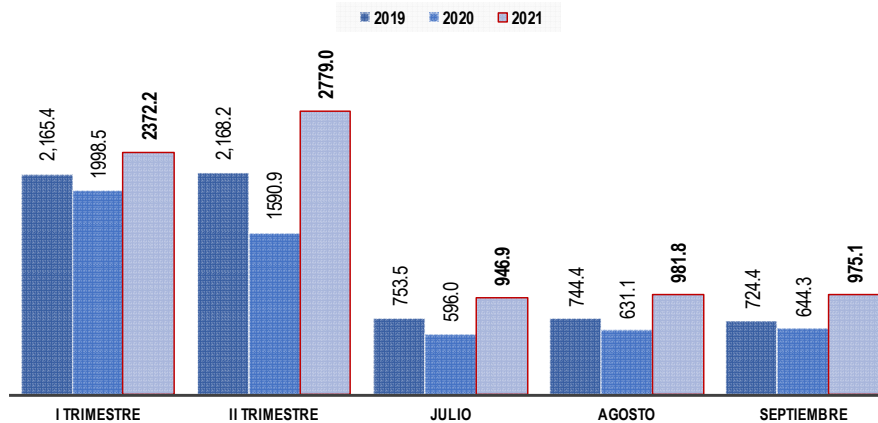

Fuente: elaboración propia con datos obtenidos del SARAH.

Valor CIF de Importaciones	
Septiembre 2019	6,555.9
Septiembre 2020	5,460.8
Septiembre 2021	8,055.0

Variación Interanual
acumulada hasta
septiembre (2021/2020)

47.5%

Variación Interanual
de septiembre
(2021/2020)

51.3%

Bajo ese contexto, algunas de las mercancías que denotaron crecimientos significativos y que aportaron a los resultados reflejados al valor CIF de septiembre del presente año son los que se mencionan a continuación: los productos derivados del petróleo que se registran en la partida armonizada 8704, reflejando un incremento interanual de 57.2%, equivalente a US\$51.9 millones más que los US\$90.8 millones declarados en 2020.

Los medicamentos reflejaron un crecimiento en el valor CIF de 13.1%, es decir, superior en US\$5.8 millones con relación a lo declarado en septiembre de 2020, cuyo monto se situó en US\$44.3 millones,

a su vez, los principales países de los cuales se importó la referida mercancía fueron India, Guatemala y El Salvador.

Las importaciones de vehículos automóviles para el transporte de mercancías aumentaron en un 55.1%, lo que indicó crecimiento nominal de US\$9.5 millones en comparación con lo reportado en 2020, cuyo monto fue de US\$17.2 millones. Por su parte, los países de los cuales se demandó en su mayoría la precitada mercancía fueron Estados Unidos, Argentina y Japón.

Por otro lado, los valores CIF declarados en concepto de importación de maíz aumentaron en US\$8.3 millones respecto a los US\$9.6 millones de septiembre de 2020, dicho resultado es equivalente a un crecimiento interanual de 86.9%, de igual forma, la compra al exterior de los productos registrados en la partida armonizada de maíz (1005) se realizó principalmente de Estados Unidos.

Cabe mencionar que algunas mercancías que para septiembre de 2021 registraron incrementos interanuales mayores al 100.0%, siendo algunas las que se mencionan a continuación: las importaciones de productos planos de hierro con un aumento nominal de US\$39.0 millones respecto a lo declarado en el año previo que fue de US\$0.8 millones, siendo China el país del cual se importó la mayoría de lo requerido de esta mercancía, seguido por Corea del Sur.

A su vez, la demanda al exterior de automóviles de turismo para el transporte de personas creció nominalmente en un total de US\$14.8 millones en comparación con los US\$9.1 millones de septiembre de 2020. Cabe destacar que la importación de la referida mercancía proviene esencialmente de Estados Unidos, Japón y Corea del Sur.

Importación por aduana

Las principales aduanas que registraron mayores valores CIF durante el noveno mes de 2021 son: la aduana de Puerto Cortés en la cual se nacionalizaron mercancías por un monto de US\$497.9 millones lo cual representó un aporte dentro del total CIF de 51.1%. En tanto, la aduana de Puerto Henecán se encuentra en la segunda posición, en virtud que refleja una participación en el total CIF del período en estudio de 8.3%, equivalente a un CIF de US\$81.1 millones.

En tercer lugar, está El Amatillo, aduana en la cual se reporta un total de importaciones por US\$73.3 millones, siendo su aporte al total CIF de septiembre del presente año de 7.5%. Por su parte, en la aduana Las Manos se registró un valor CIF de US\$66.5 millones, cifra que representó un aporte de 6.8%. Finalmente, para el resto de las aduanas la suma total del valor CIF fue de US\$256.3 millones lo que, a su vez representó una participación de 26.3%.

1. Importaciones CIF según principales partidas armonizadas

Del total del CIF de US\$975.1 millones en concepto de importaciones definitivas para septiembre de 2021, se observó que las partidas armonizadas que registraron mayor movimiento fueron las siguientes:

En primer lugar, la partida armonizada 2710 en la cual se declaran los derivados del petróleo y aceites de mineral bituminoso, puesto que para el mes en estudio las importaciones de estos productos sumaron US\$142.6 millones, cifra que dentro del valor CIF represento un total de 14.6%. Por su parte, las compras de medicamentos ascendieron a US\$50.1 millones, igual a un aporte de 5.1% del total CIF de septiembre del presente año.

En tercer lugar, se encuentra la importación de productos laminados planos de hierro, el cual reflejó un monto de US\$39.9 millones, equivalente a 4.1% con relación a su aporte al total CIF del noveno mes de 2021. De igual forma, las adquisiciones del exterior de vehículos automóviles para el transporte de mercancías se situaron en US\$26.7 millones, valor que indico una partición dentro del total CIF de 2.7%.

En lo que respecta a las compras de automóviles de turismo el transporte de personas se observó que el valor de importación declarado fue de US\$23.8 millones, dicha partida armonizada aporta un total al CIF de 2.4%. En tanto, el resto de las partidas armonizadas totalizó en US\$692.0 millones, es decir, que la suma conjunta de estas fue equivalente a un aporte de 71.0% respecto al valor CIF de septiembre; sin embargo, cabe mencionar que el resultado individual de estas mercancías aporta un valor menor al 2.0% dentro total de importaciones del período analizado.

Ilustración 3. Importación CIF
Porcentaje de participación de principales partidas armonizadas de mercancías generales

Régimen Homogéneo 4
Septiembre de 2021

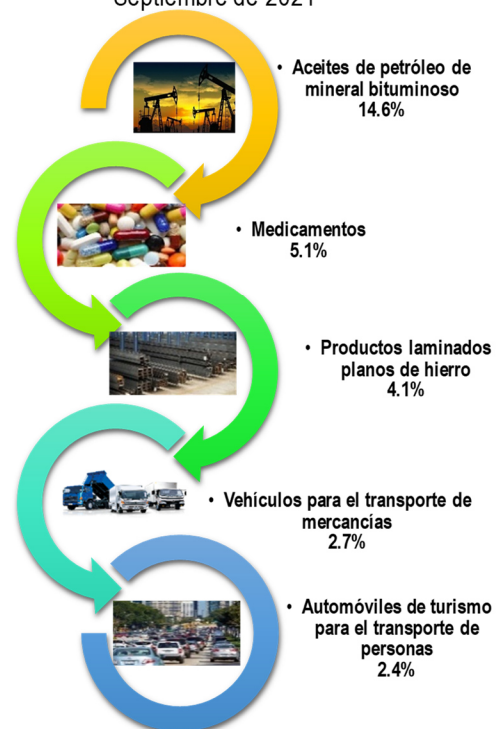

Fuente: elaboración propia con datos obtenidos del SARAH.

1.1 Importación de Combustibles, Aceites y Grasas Lubricantes

Una de las líneas de relevancia dentro de las importaciones son los productos derivados del petróleo, los cuales se declaran dentro de las partidas armonizadas 2710 y 2711³. Al segregar específicamente

³ Consultar "Gravamen a la Importación, sexta enmienda" para mayor referencia de los nombres de las partidas.

las posiciones arancelarias⁴ de combustibles y aceites y grasas lubricantes se observó que su valor CIF se situó en US\$154.3 millones, cifra dentro de la cual destaco la importación de los siguientes:

El diésel es el principal combustible importado en el mes de septiembre con un valor CIF de US\$49.0 millones que refleja un incremento de 52.3%, es decir, es superior en US\$16.8 millones respecto con los US\$32.2 millones obtenidos en septiembre de 2020. En tanto, el aporte dentro del total CIF de combustibles del período en estudio fue de 31.8%.

Las adquisiciones de gasolina superior se situaron en segundo lugar, en vista que el monto registrado fue de US\$32.7 millones, mayor en US\$10.9 millones en comparación lo declarado en similar período de 2020, año que sumó un total de US\$21.8 millones, a su vez, el aporte al valor CIF de combustibles de septiembre de 2021 fue de 21.2%.

En tercera posición están las importaciones de búnker c con un valor de US\$29.5 millones, resultado que representa un aumento de 81.1%, lo que en otros términos nos indica que fue mayor en US\$13.2 millones con relación a los US\$16.3 millones obtenidos en el igual mes de 2020. El porcentaje de participación del bunker c al total CIF de combustibles fue de 19.1%.

Así mismo, las compras al exterior de gasolina regular ascendieron a US\$19.3 millones, denotando una participación de 12.5% dentro del valor importado en concepto de carburantes de septiembre del presente año.

Por su parte, la importación de propano sumó US\$12.9 millones, experimentando un incremento de 82.6%, equivalente a US\$5.8 millones más respecto a lo registrado en septiembre de año anterior, cuyo valor fue de US\$7.1 millones. Finalmente, el porcentaje de participación de dicha posición arancelaria respecto al total fue de 8.4%.

2. Importaciones CIF según país de origen

Para septiembre de 2021 se identificó que los principales países a los cuales los diversos agentes económicos del país demandan los productos para importación son los que se mencionan a continuación:

Estados Unidos como el principal socio comercial de Honduras, en virtud que las compras de mercancías realizadas al país norteamericano ascendieron a US\$322.0 millones, dato que indica que se importó en valor CIF US\$103.6 millones más respecto de los US\$218.4 millones declarados en el año anterior, así mismo, cabe destacar que su aporte al total CIF del noveno mes del presente año fue de 33.0%.

Las importaciones procedentes de China se encuentran en segunda posición, debido a que su monto CIF se situó en US\$189.9 millones frente a lo obtenido en igual período de 2020, cuyo valor fue de

⁴ ver anexo 8 y 10 en donde se detallan las posiciones arancelarias de combustibles y aceites y grasa lubricantes.

US\$95.8 millones. En lo relativo a la participación de las importaciones realizadas al país asiático se observó que para septiembre del presente año fue de 19.5%.

Otro país de la región norteamericana del que se realizan un monto significativo de importaciones es México, en vista que el valor CIF declarado fue de US\$76.0 millones, denotando un aumento de 54.7%, igual a US\$26.9 millones más que lo obtenido en septiembre de 2020, período en el cual el valor CIF se situó en US\$49.1 millones. Su participación dentro del total CIF del período en estudio fue de 7.8%.

Por su parte, en cuarto y quinto lugar se encuentran las importaciones desde dos países de la región centroamericana: Guatemala y El Salvador con valores CIF de US\$50.0 millones y US\$45.6 millones, a su vez, los referidos montos registraron una participación dentro del total CIF de septiembre del año corriente de 5.1% y 4.7% respectivamente. Por último, el resto de los países en su conjunto sumaron en concepto de importaciones US\$291.5 millones, equivalente a un aporte de 29.9% dentro del total del valor CIF de septiembre.

Ilustración 4. Porcentaje de participación del total de importaciones CIF Principales Socios Comerciales
Septiembre de 2021



Fuente: elaboración propia con datos obtenidos del SARA H.

IV. Recaudación Aduanera

Aduanas Honduras es una de las instituciones recaudadoras de ingresos que son enterados a las arcas del Estado hondureño para la redistribución entre los sectores prioritarios para enfrentar la crisis sanitaria actual, así como para el resto de las actividades que realiza el Gobierno en beneficio de la ciudadanía.

El año 2021 ha mostrado un alza significativa en la recaudación de ingresos aduaneros en comparación con lo registrado en el 2020, que fue afectado en gran medida por la pandemia del Covid-19. La evolución de las rentas aduaneras depende principalmente del comportamiento agregado de las importaciones definitivas y el mayor dinamismo observado en meses recientes.

La recaudación aduanera de **2021** ha superado favorablemente las expectativas, y en **septiembre** alcanzó un monto de ingresos tributarios de **L4,259.2 millones**, siendo la cuarta vez y de forma consecutiva que se superan los cuatro mil millones de Lempiras en los últimos siete años. Este monto es **49.7%** mayor que la recaudación aduanera de septiembre de 2020.

Los ingresos corrientes aduaneros de septiembre ascendieron a **L4,282.1 millones**, esto al considerar los tributos aduaneros más los Ingresos No Tributarios que fueron de L22.9 millones.⁵

Gráfico 3. Recaudación Tributaria Aduanera
Valor Acumulado de enero a septiembre de 2019-2021
En millones de Lempiras

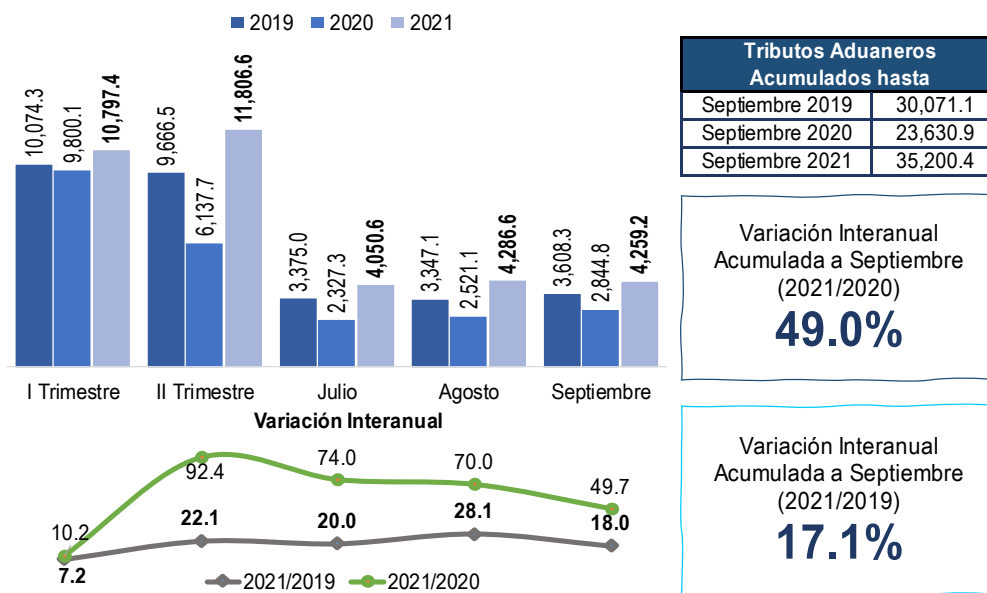

Fuente: elaboración propia con datos obtenidos del SARAH.

⁵ Para ampliar información ver anexo 12 y 13.

La recaudación de 2021 comparada con la de 2020 desde el periodo en que comenzó la incidencia de la pandemia del Covid-19 donde se establecieron medidas rígidas de circulación, muestra unos resultados de recaudación aduanera interanual de 2021 con una mejora significativa.

En ese sentido, ha resultado de utilidad comparar los ingresos tributarios aduaneros de 2021 con la recaudación de 2019, este contraste permite observar que **existe un incremento interanual de 18.0%** en los ingresos tributarios de septiembre de este año con relación al mes de septiembre de 2019.

Este incremento en la recaudación aduanera manifiesta una mejora en la actividad económica a causa de la flexibilización de las medidas de circulación, al avance en el proceso de vacunación, a la apreciación del Lempira frente al dólar, lo que incentiva las importaciones en el corto plazo; a esto se le suma la mejora en la institución aduanera de Honduras con procesos y controles que facilitan las transacciones de comercio y que mejoran la recaudación de ingresos aduaneros.

Por otro lado, un factor que incide negativamente sobre las rentas aduaneras es la aprobación de exoneraciones fiscales por parte del Poder Legislativo de Honduras. En este caso particular, se encuentran **las exoneraciones fiscales a los insumos** catalogados de primera necesidad en el **combate de la pandemia** que se aprobaron durante el 2020.

Estas exoneraciones contribuyeron a una mayor erosión en la base imponible de rentas aduaneras, cuyo impacto estimado hasta el 30 de septiembre es un total de **L1,130.9 millones dejados de percibir como resultado de la mencionada medida** desde su aprobación durante el año 2020, este monto está compuesto por **L740.6 millones** en 2020, y **L390.3 millones** en lo que va del 2021.

Por otro lado, es interesante conocer cuál ha sido el comportamiento de los flujos semanales de la recaudación tributaria aduanera, esto se muestra en el gráfico 4 para el mes de septiembre de 2019, 2020 y 2021, donde cada una de las semanas de 2021 superó en recaudación a los años previos. Durante la primera semana de septiembre de cada año se percibió el ingreso del Aporte para la Conservación del Patrimonio Vial (ACPV).

Se registró un promedio diario de ingresos tributarios para septiembre de 2021 de **L117.3 millones**; mientras que en el mismo período de 2019 y 2020 este valor fue de L96.2 y L71.4 millones respectivamente. Estos valores no incluyen lo recaudado por el ACPV, así como también se excluyen los ingresos percibidos los domingos con el propósito de ilustrar mejor la comparación.

Gráfico 4. Recaudación tributaria semanal
Septiembre 2019-2021
Millones de Lempiras

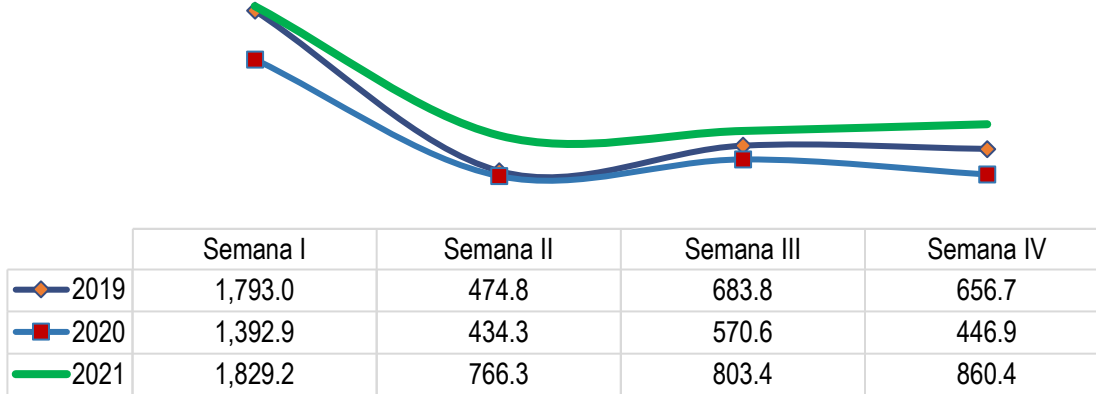

Fuente: elaboración propia con datos obtenidos del SARA.H.

1. Ingresos tributarios

La tributación aduanera está compuesta principalmente por el Impuesto Sobre Ventas (ISV) y el Aporte para la Conservación del Patrimonio Vial (ACPV) que en su conjunto conformaron el 82.6% del total de ingreso tributario aduanero en septiembre de 2021. La recaudación tributaria aduanera fue **L1,414.5 millones mayor que lo registrado en septiembre de 2020**.

El **ISV** es el tributo con mayor aporte a las rentas tributarias aduaneras, en septiembre de 2021 recaudó **L2,318.7 millones**, valor que se encuentra compuesto por el ISV gravado sobre mercancías generales (15%) y el ISV sobre las bebidas alcohólicas y cigarrillos (18%). El total reportado por este impuesto fue L882.3 millones más que septiembre 2020 y L520.3 millones más que septiembre de 2019.

Gráfico 5. Recaudación tributaria por tipo de impuesto
Septiembre de 2019-2021
En millones de Lempiras

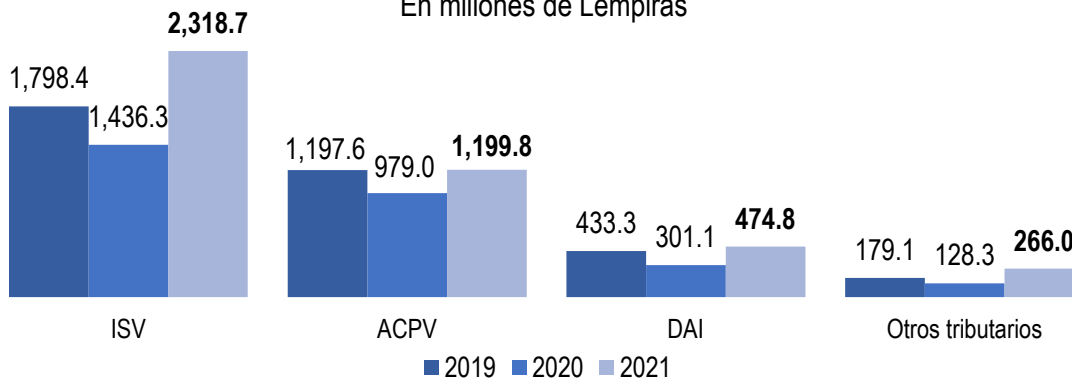

Fuente: elaboración propia con datos obtenidos del SARA.H.

El ACPV, registró **L1,199.8 millones** en septiembre de 2021, que resulta en un incremento de 22.5% respecto a septiembre de 2020. Este incremento es reflejo de la mayor demanda interanual de combustibles durante agosto de 2021 respecto a 2020 debido al efecto del Covid-19 y por las medidas más flexibles de circulación en lo que va del 2021.

Mientras que, los Derechos Arancelarios a la Importación (DAI) registraron en conjunto por los tres gravámenes **L474.8 millones** en septiembre de 2021, que resulta en un incremento del 57.7% respecto al mismo mes de 2020. El desglose por gravamen del mes de análisis es el siguiente: a la Importación Terrestre L188.6 millones (39.7% del total), a la Importación Marítima L269.2 (56.7%) y L16.9 millones corresponden (3.6%) a la Importación Aérea.

El resto de los impuestos se encuentran categorizados en Otros Tributarios, y registraron **L266.0 millones** en el mes de análisis. Entre estos destacan el tributo Sobre el Consumo Selectivo de Vehículos con L62.3 millones, así como también el impuesto Sobre la Producción de Cerveza con L60.5 millones.

2. Recaudación por aduana

Gráfico 6. Recaudación por aduana
Septiembre de 2021
En millones de Lempiras

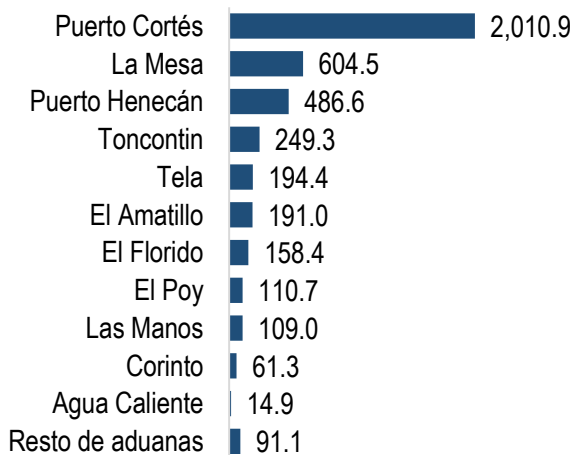

Fuente: elaboración propia con datos obtenidos del SARAH.

La aduana de Puerto Cortés es la principal receptora de rentas aduaneras de Honduras, en septiembre de 2021 reportó el 47.0% del total, con **L2,010.9 millones** mostrando un aumento de 66.6% respecto a septiembre de 2020.

Las tres aduanas que poseen depósitos fiscales y en las que se recauda, bajo condiciones normales el ACPV, siendo este tributo su principal componente de ingresos, son: Puerto Cortés, Puerto Henecán y Tela; el ACPV representó en septiembre el **39.9%** y **41.9%** para las primeras dos respectivamente, y el **100%** de sus ingresos para **Tela**. Para el resto de las aduanas las principales entradas de ingresos declarados pertenecen al ISV y los DAI.

En la segunda posición se encuentra la aduana La Mesa que en septiembre de 2021 registró L604.5 millones, es decir, un aumento porcentual interanual de 41.2% al compararlo con septiembre de 2020. La aduana de Puerto Henecán recaudó durante el mes de análisis un valor de L486.6 millones ubicándose en la tercera posición y mostrando un incremento de 68.6% respecto a 2020.

Un escalón más abajo se encuentra la aduana Toncontín, obtuvo un incremento interanual del 12.6% al recaudar L249.3 millones en septiembre de 2021, sin embargo, a su vez este valor es menor en 20.0% respecto a lo percibido en 2019 durante el mismo mes.

Es de tener presente al Paso Fronterizo de Corinto con incrementos interanuales que superan el 300%, pasando de poco menos de L15 millones en los años previos a recaudar L61.3 millones en septiembre de 2021. También, la baja en la recaudación de Agua Caliente debido a las obras de infraestructura en la carretera que se dirige hacia esa aduana.⁶

⁶ Para ampliar información ver anexo 14

V. Anexos⁷

Anexo 1. Exportaciones FOB del Régimen Homogéneo 1- Acumulado hasta septiembre del período 2018-2021 En millones de US\$ y porcentajes

Descripción	Exportaciones				Variación Absoluta			Variación Relativa (%)		
	Año	2018	2019	2020	2021	2019/2018	2020/2019	2021/2020	2019/2018	2020/2019
Enero	217.3	151.0	183.2	131.5	-66.3	32.2	-51.7	-30.5	21.3	-28.2
Febrero	315.4	170.2	193.0	159.2	-145.2	22.8	-33.8	-46.0	13.4	-17.5
Marzo	262.1	167.5	157.6	189.1	-94.6	-9.9	31.5	-36.1	-5.9	20.0
Abril	191.4	142.8	152.1	181.9	-48.6	9.3	29.8	-25.4	6.5	19.6
Mayo	200.7	179.2	156.2	195.9	-21.5	-23.0	39.7	-10.7	-12.8	25.4
Junio	167.3	134.6	134.3	207.9	-32.7	-0.3	73.6	-19.5	-0.2	54.8
Julio	205.0	170.1	106.6	198.5	-34.9	-63.5	91.9	-17.0	-37.3	86.2
Agosto	148.7	172.5	106.6	328.5	23.8	-65.9	221.9	16.0	-38.2	208.2
Septiembre	121.3	144.6	111.8	190.4	23.3	-32.8	78.6	19.2	-22.7	70.3
Acumulado	1,829.2	1,432.5	1,301.4	1,782.9	-396.7	-131.1	481.5	-21.7	-9.2	37.0

Fuente: elaboración propia con datos obtenidos de SARAH.

Anexo2. Exportaciones FOB del Régimen Homogéneo 1 por aduana Septiembre del período 2020-2021 En millones de US\$ y porcentajes

Descripción	Exportaciones		Variación Absoluta	Variación Relativa (%)	Porcentaje de Participación
	2020	2021	2021/2020	2021/2020	2021
Aduana Puerto Cortés	39.4	45.6	6.2	15.8	24.0
Aduana La Mesa	14.5	42.2	27.7	191.2	22.2
Aduana Toncontín	1.4	26.1	24.6	1697.9	13.7
Aduana Puerto Castilla	15.1	19.6	4.4	29.2	10.3
Resto de Aduanas	41.3	56.9	15.6	37.7	29.9
Total	111.8	190.4	78.6	70.3	100.0

Fuente: elaboración propia con datos obtenidos de SARAH.

⁷ En algunos casos la suma de los componentes no coincide con el total, debido al redondeo de las cifras. Así mismo, para los anexos 3,4,8 y 9 las descripciones de las partidas armonizadas fueron acortadas con motivos de mejor presentación ilustrativa en el presente cuadro, los nombres completos pueden ser cotejados en el documento “ Gravámenes a la Importación, sexta enmienda” .

Anexo 3. Exportación FOB del Régimen Homogéneo 1 - Según principales partidas armonizadas

Septiembre del periodo 2018-2021

Valores en millones de US\$ y porcentajes

No.	Partida Armonizada	Descripción	Exportaciones				Variación Absoluta			Variación Relativa (%)			Porcentaje de Participación
			2018	2019	2020	2021	2019/2018	2020/2019	2021/2020	2019/2018	2020/2019	2021/2020	2020
1	4907	Sellos de correo, timbres fiscales y análogos	25.0	25.0	0.0	50.0	0.0	-25.0	50.0	0.0	-100.0	-	26.3
2	0901	Café	13.2	15.4	12.7	25.6	2.2	-2.7	12.9	16.5	-17.3	100.9	13.4
3	1511	Aceite de palma y sus fracciones	14.8	19.1	17.2	19.8	4.3	-1.9	2.6	29.1	-9.8	15.0	10.4
4	0306	Crustáceos	5.6	7.6	10.3	15.4	2.0	2.6	5.1	36.4	34.6	49.9	8.1
5	7108	Oro	6.1	11.3	12.8	14.9	5.3	1.5	2.1	87.0	13.1	16.2	7.8
6	2309	Preparaciones de los tipos utilizados para la alimentación de los animales	3.7	3.9	3.5	6.7	0.2	-0.4	3.2	5.4	-10.2	90.9	3.5
7	7210	Productos laminados planos de hierro	0.5	0.5	3.5	4.4	0.0	3.0	1.0	-8.3	620.2	28.8	2.3
8	2401	Tabaco en rama	0.0	0.0	1.7	3.2	0.0	1.7	1.4	-	36,937.4	83.7	1.7
9	4407	Madera aserrada o desbastada longitudinalmente	1.4	1.5	1.1	2.8	0.1	-0.4	1.7	4.2	-27.3	161.7	1.5
10	1513	Aceites de coco, de almendra de palma	0.1	0.7	1.6	2.3	0.6	0.9	0.7	441.8	128.7	47.3	1.2
11	1905	Productos de panadería, pastelería o galletería	1.0	1.2	1.0	2.3	0.2	-0.2	1.3	15.6	-16.3	131.5	1.2
12	7112	Desperdicios y desechos de metal precioso	2.5	4.4	1.7	2.2	1.9	-2.7	0.5	76.9	-61.1	30.3	1.2
13	1701	Azúcar de caña o de remolacha	1.3	2.0	3.1	1.9	0.7	1.1	-1.2	49.9	54.7	-38.7	1.0
14	0307	Moluscos	0.0	0.1	0.0	1.8	0.1	-0.1	1.8	-	-100.0	-	0.9
15	2402	Cigarros, cigarrillos y cigarrillos	2.6	1.5	1.2	1.7	-1.0	-0.4	0.5	-40.2	-23.5	41.8	0.9
16	-	El resto	43.5	50.4	40.5	35.5	6.9	-9.9	-5.0	15.9	-19.7	-12.3	18.7
Total			121.3	144.6	111.8	190.4	23.3	-32.8	78.6	19.2	-22.7	70.3	100.0

Fuente: elaboración propia con datos obtenidos de SARAH.

Anexo 4. Cantidad Estadística Exportada-Según principales partidas armonizadas
Septiembre del período 2020-2021
Valores en miles de Kilogramos

No.	Partida Armonizada	Descripción	Cantidad Exportada		Variación Absoluta	Variación Relativa (%)
			2020	2021	2020/2019	2020/2019
1	4907	Sellos de correo, timbres fiscales y análogos	0.0	994.0	994.0	-
2	0901	Café	5,507,656.8	7,266,949.5	1,759,292.7	31.9
3	1511	Aceite de palma y sus fracciones	26,908,701.0	19,011,164.6	-7,897,536.4	-29.3
4	0306	Crustáceos	480,891.8	1,230,129.6	749,237.8	155.8
5	7108	Oro	207.4	261.3	53.9	26.0
6	2309	Preparaciones de los tipos utilizados para la alimentación de los animales	4,265,743.4	7,388,413.2	3,122,669.8	73.2
7	7210	Productos laminados planos de hierro	1,375,961.0	3,501,778.4	2,125,817.4	154.5
8	2401	Tabaco en rama	237,611.0	306,150.3	68,539.2	28.8
9	4407	Madera aserrada o desbastada longitudinalmente	441,934.0	772,952.7	331,018.7	74.9
10	1513	Aceites de coco, de almendra de palma	2,393,648.0	1,766,063.0	-627,585.0	-26.2
11	1905	Productos de panadería, pastelería o galletería	400,054.5	735,906.7	335,852.2	84.0
12	7112	Desperdicios y desechos de metal precioso	63.4	920.8	857.4	1,352.6
13	1701	Azúcar de caña o de remolacha	9,034,050.0	6,501,150.0	-2,532,900.0	-28.0
14	0307	Moluscos	0.0	76,614.0	76,614.0	-
15	2402	Cigarros, cigarrillos y cigarrillos	15,301,949.5	88,217,971.7	72,916,022.2	476.5
16	-	El resto	860,852,872.7	131,985,094.2	-728,867,778.5	-84.7
Total			477,486,817.4	248,513,276.0	-228,973,541.5	-48.0

Fuente: elaboración propia con datos obtenidos de SARA H.

Anexo 5

Exportaciones FOB del Régimen Homogéneo- Según país de destino del mes de septiembre del período 2018-2021 En millones de US\$ y porcentajes

No.	País de Origen	Exportaciones				Variación Absoluta			Variación Relativa			Porcentaje de Participación
		2018	2019	2020	2021	2019/2018	2020/2019	2021/2020	2019/2018	2020/2019	2021/2020	2021
1	Estados Unidos	51.0	62.7	40.4	100.6	11.7	-22.3	60.2	23.0	-35.5	148.8	52.8
2	El Salvador	14.0	12.4	13.8	12.4	-1.6	1.4	-1.4	-11.7	11.4	-10.2	6.5
3	Nicaragua República	7.5	6.4	6.0	11.6	-1.0	-0.4	5.6	-14.0	-7.0	94.5	6.1
4	Dominicana	1.6	2.2	2.3	8.2	0.6	0.1	5.9	41.2	5.3	250.9	4.3
5	Suiza	0.1	0.2	1.7	7.5	0.1	1.5	5.8	72.4	780.1	347.4	3.9
6	Guatemala	5.9	4.6	3.5	6.6	-1.3	-1.1	3.1	-21.7	-24.0	86.8	3.5
7	Países Bajos	1.6	12.5	10.8	6.5	10.9	-1.6	-4.3	683.9	-13.2	-40.1	3.4
8	Alemania	3.0	4.8	3.5	4.8	1.8	-1.3	1.3	57.8	-27.9	37.9	2.5
9	Honduras	0.3	0.3	0.2	4.5	0.1	-0.1	4.3	20.5	-39.0	2,064.4	2.4
10	Japón	1.7	0.6	1.5	3.5	-1.1	0.9	2.0	-65.6	158.4	136.7	1.9
11	El Resto	34.6	37.8	28.1	24.2	3.2	-9.7	-3.9	9.2	-25.7	-13.8	12.7
Total		121.3	144.6	111.8	190.4	23.3	-32.8	78.6	19.2	-22.7	70.3	100.0

Fuente: elaboración propia con datos obtenidos de SARAH.

Anexo 6. Importaciones CIF del Régimen Homogéneo 4- septiembre del período 2018-2021 En millones de US\$ y porcentajes

Descripción	Importaciones				Variación Absoluta			Variación Relativa (%)		
	Año	2018	2019	2020	2021	2019/2018	2020/2019	2021/2020	2019/2018	2020/2019
Enero	735.8	733.1	711.2	693.6	-2.7	-21.9	-17.6	-0.4	-3.0	-2.5
Febrero	677.6	681.1	675.7	777.7	3.5	-5.4	102.0	0.5	-0.8	15.1
Marzo	713.5	751.2	611.6	900.9	37.7	-139.6	289.3	5.3	-18.6	47.3
Abril	743.8	735.6	514.8	859.1	-8.2	-220.8	344.3	-1.1	-30.0	66.9
Mayo	860.3	745.8	497.6	946.4	-114.5	-248.2	448.8	-13.3	-33.3	90.2
Junio	750.1	686.8	578.5	973.5	-63.3	-108.3	395.0	-8.4	-15.8	68.3
Julio	795.6	753.5	596.0	946.9	-42.1	-157.5	350.9	-5.3	-20.9	58.9
Agosto	797.6	744.4	631.1	981.8	-53.2	-113.3	350.7	-6.7	-15.2	55.6
Septiembre	755.8	724.4	644.3	975.1	-31.4	-80.1	330.8	-4.2	-11.1	51.3
Acumulado	6,830.1	6,555.9	5,460.8	8,055.0	-274.2	-1095.1	2,594.2	-4.0	-16.7	47.5

Fuente: elaboración propia con datos obtenidos de SARAH.

Anexo 7. Importaciones CIF del Régimen Homogéneo 4 por aduana

Septiembre del período 2020-2021

En millones de US\$ y porcentajes

Descripción	Importaciones		Variación Absoluta	Variación Relativa (%)	Porcentaje de Participación
	2020	2021	2021/2020	2021/2020	2021
Aduana Puerto Cortés	298.2	497.9	199.8	67.0	51.1
Aduana Puerto Henecán	52.5	81.1	28.6	54.6	8.3
Aduana El amatillo	42.7	73.3	30.6	71.8	7.5
Aduana Las Manos	39.7	66.5	26.8	67.6	6.8
Resto de Aduanas	211.3	256.3	45.0	21.3	26.3
Total	644.3	975.1	330.8	51.3	100.0

Fuente: elaboración propia con datos obtenidos de SARA H.

Anexo 8. Importación CIF de Régimen Homogéneo 4- Según principales partidas armonizadas

Septiembre del período 2018-2021

Valores en millones de US\$ y porcentajes

No.	Partida Armonizada	Descripción	Importaciones				Variación Absoluta			Variación Relativa			Porcentaje de participación
			2018	2019	2020	2021	2019/2018	2020/2019	2021/2020	2019/2018	2020/2019	2021/2020	2021
1	2710	Aceites de petróleo y mineral bituminoso	117.1	117.4	90.8	142.6	0.3	-26.7	51.9	0.2	-22.7	57.2	14.6
2	3004	Medicamentos	36.4	35.3	44.3	50.1	-1.1	9.0	5.8	-2.9	25.3	13.1	5.1
3	7210	Productos laminados planos de hierro o acero	15.6	5.2	0.8	39.9	-10.3	-4.4	39.0	-66.3	-84.1	4,666.3	4.1
4	8704	Vehículos automóbiles para el transporte de mercancías	17.5	16.6	17.2	26.7	-0.9	0.6	9.5	-5.0	3.9	55.1	2.7
5	8703	Automóviles de turismo (transporte de personas)	17.2	18.0	9.1	23.8	0.8	-8.9	14.8	4.8	-49.7	163.2	2.4
6	1005	Maíz	12.8	8.8	9.6	17.9	-4.0	0.7	8.3	-31.0	8.3	86.9	1.8
7	2106	Preparaciones Alimenticias	12.1	13.1	17.4	17.6	1.1	4.3	0.1	8.7	32.7	0.7	1.8
8	8517	Teléfonos	18.6	25.4	20.9	15.9	6.8	-4.5	-5.0	36.8	-17.8	-23.7	1.6
9	3002	Sangre humana; sangre animal para usos terapéuticos	2.1	1.8	3.0	15.7	-0.3	1.2	12.8	-14.0	64.9	431.9	1.6
10	8528	Monitores y proyectores	6.9	8.5	3.2	13.6	1.6	-5.3	10.3	23.0	-62.0	319.1	1.4
11	8471	Máquinas automáticas para tratamiento o procesamiento de datos	5.3	4.9	5.2	13.4	-0.5	0.4	8.2	-8.5	7.4	156.1	1.4
12	3102	Abonos minerales o químicos nitrogenados	0.8	0.2	5.5	13.3	-0.6	5.3	7.8	-75.6	2,801.1	143.5	1.4
13	2711	Gas de petróleo y demás hidrocarburos gaseosos	9.7	7.7	7.1	12.9	-2.1	-0.6	5.8	-21.1	-8.2	82.6	1.3
14	2203	Cerveza de malta	2.3	4.0	5.1	11.2	1.7	1.1	6.1	76.5	27.0	119.6	1.1
15	6309	Artículos de prendería	6.9	7.8	7.1	10.5	0.9	-0.7	3.4	13.0	-9.1	48.2	1.1
16	-	El resto	474.4	449.5	398.1	550.0	-24.9	-51.5	151.9	-5.3	-11.4	38.2	56.4
Total mercancías			755.8	724.4	644.3	975.1	-31.4	-80.1	330.8	-4.2	-11.1	51.3	100.0

Fuente: elaboración propia con datos obtenidos de SARAH.

Anexo 9. Importaciones CIF- Según partidas arancelarias de combustibles, aceites y lubricantes

Septiembre del período 2018-2021

Valores en millones de US\$ y porcentajes

No.	Posición Arancelaria	Descripción	Importaciones				Variación Absoluta			Variación Relativa			Porcentaje de Participación
			2018	2019	2020	2021	2019/2018	2020/2019	2021/2020	2019/2018	2020/2019	2021/2020	2021/2020
1	2710.19.21.00.00	Diésel oil (Gas oil)	46.1	50.8	32.2	49.0	4.8	-18.6	16.8	10.3	-36.7	52.3	31.8
2	2710.12.30.00.00	las demás gasolinas (superior)	26.2	26.7	21.8	32.7	0.5	-4.9	10.9	1.8	-18.3	50.2	21.2
3	2710.19.22.00.00	Fuel oil No. 6 (Bunker C)	19.5	13.3	16.3	29.5	-6.2	3.0	13.2	-31.6	22.2	81.1	19.1
4	2710.12.30.00.01	Gasolina Regular	15.1	17.2	14.0	19.3	2.1	-3.2	5.4	14.0	-18.6	38.3	12.5
5	2711.12.00.00.00	Propano	9.7	7.7	7.1	12.9	-2.1	-0.6	5.8	-21.4	-7.7	82.6	8.4
6	2710.19.11.00.00	Keroseno para motores de reacción (Avjet turbo fuel)	3.4	2.7	0.9	2.7	-0.7	-1.8	1.8	-21.2	-67.2	205.1	1.7
7	2710.19.12.00.00	Los demás kerosenos	1.1	1.1	0.8	1.5	0.0	-0.3	0.7	-3.9	-30.1	97.3	1.0
8	2710.12.20.00.00	Gasolina de aviación	0.1	0.0	0.1	0.1	-0.1	0.1	0.0	-100.0	-	-12.4	0.0
9	2711.13.00.00.00	Butanos	0.0	0.0	0.0	0.0	0.0	0.0	0.0	306.1	-64.5	-15.3	0.0
		Total Combustibles	121.2	119.4	93.0	147.7	-1.7	-26.4	54.7	-1.4	-22.1	58.8	95.7
10	2710.19.91.00.00	Aceites y grasas lubricantes	5.2	4.7	3.9	6.7	-0.5	-0.8	2.7	-9.3	-16.9	69.6	4.3
		Total Combustibles y Lubricantes	126.4	124.2	96.9	154.3	-2.2	-27.2	57.4	-1.8	-21.9	59.2	100.0

Anexo 10. Importaciones CIF- Según país de origen

Septiembre del período 2018-2021

En millones de US\$ y porcentajes

No	País de Origen	Importaciones				Variación Absoluta			Variación Relativa			Porcentaje de Participación
		2018	2019	2020	2021	2019/2018	2020/2019	2021/2020	2019/2018	2020/2019	2021/2020	2021
1	Estados Unidos	267.2	256.1	218.4	322.0	-11.1	-37.7	103.6	-4.2	-14.7	47.4	33.0
2	China	132.1	130.0	95.8	189.9	-2.0	-34.3	94.1	-1.6	-26.4	98.3	19.5
3	México	52.4	58.8	49.1	76.0	6.4	-9.7	26.9	12.1	-16.5	54.7	7.8
4	Guatemala	35.6	37.8	43.4	50.0	2.2	5.6	6.6	6.3	14.7	15.3	5.1
5	El Salvador	34.2	34.6	34.8	45.6	0.4	0.2	10.8	1.2	0.5	31.1	4.7
6	Costa Rica	26.1	27.6	28.9	32.6	1.4	1.4	3.7	5.5	5.0	12.7	3.3
7	Rusia	5.3	1.0	2.9	21.7	-4.3	1.9	18.7	-80.5	182.5	640.7	2.2
8	Brasil	15.7	14.6	9.7	21.0	-1.1	-4.9	11.3	-6.9	-33.4	115.6	2.2
9	Alemania	29.3	13.7	10.6	14.9	-15.6	-3.1	4.3	-53.2	-22.7	40.2	1.5
10	Japón	11.8	12.6	13.4	14.1	0.8	0.8	0.7	6.9	6.1	5.3	1.4
11	El Resto	145.9	137.4	137.1	187.3	-8.5	-0.3	50.1	-5.8	-0.2	36.5	19.2
Total		755.8	724.4	644.3	975.1	-31.4	-80.1	330.8	-4.2	-11.1	51.3	100.0

Fuente: elaboración propia con datos obtenidos de SARAH.

Anexo 11. Recaudación aduanera de ingresos corrientes

Acumulado hasta septiembre de 2018-2021

En millones de Lempiras y porcentajes

Descripción	Recaudación total efectuada				Variación absoluta			Variación relativa		
	2018	2019	2020	2021	2019/18	2020/19	2021/20	2019/18	2020/19	2021/20
Enero	3,309.5	3,515.0	3,542.0	3,555.3	205.5	27.0	13.3	6.2	0.8	0.4
Febrero	3,082.6	3,246.3	3,375.3	3,440.6	163.7	129.0	65.3	5.3	4.0	1.9
Marzo	3,096.3	3,390.9	2,960.0	3,892.1	294.6	-430.8	932.1	9.5	-12.7	31.5
Abril	3,433.9	3,326.9	2,263.7	3,787.7	-107.0	-1,063.2	1,524.0	-3.1	-32.0	67.3
Mayo	3,482.8	3,344.1	1,815.8	3,993.2	-138.7	-1,528.3	2,177.4	-4.0	-45.7	119.9
Junio	3,306.9	3,077.0	2,104.9	4,120.9	-229.9	-972.1	2,015.9	-7.0	-31.6	95.8
Julio	3,309.9	3,404.7	2,341.9	4,082.8	-229.9	-972.1	2,015.9	2.9	-31.2	74.3
Agosto	3,486.2	3,377.6	2,540.0	4,317.1	-108.6	-837.6	1,777.0	-3.1	-24.8	70.0
Septiembre	3,381.9	3,634.6	2,867.0	4,282.1	252.6	-767.6	1,415.1	7.5	-21.1	49.4
Acumulado	29,890.0	30,317.0	23,810.6	35,471.7	102.3	-6,415.7	11,936.1	1.4	-21.5	49.0

Fuente: elaboración propia con datos obtenidos de SARAH.

Anexo 12. Ingresos tributarios según rubro de impuesto

Acumulado hasta septiembre de 2018-2021

Valores en millones de Lempiras y porcentajes

Mes	Descripción	Recaudación de Ingresos Tributarios				Variación relativa		
		2018	2019	2020	2021	2019/18	2020/19	2021/20
Primer Trimestre	ISV	4,883.8	5,006.5	4,662.8	5,495.5	2.5	-6.9	17.9
	ACPV	3,050.5	3,529.6	3,718.5	3,639.7	15.7	5.4	-2.1
	DAI	996.0	1,054.3	960.8	1,098.0	5.9	-8.9	14.3
	Otros	483.4	483.9	457.9	564.1	0.1	-5.4	23.2
	Total	9,413.7	10,074.3	9,800.1	10,797.4	7.0	-2.7	10.2
Segundo Trimestre	ISV	5,125.3	4,666.1	3,021.9	6,208.0	-9.0	-35.2	105.4
	ACPV	3,446.5	3,571.4	2,300.1	3,733.7	3.6	-35.6	62.3
	DAI	1,025.5	974.4	525.9	1,231.9	-5.0	-46.0	134.3
	Otros	540.6	454.6	289.8	633.0	-15.9	-36.3	118.5
	Total	10,137.8	9,666.5	6,137.7	11,806.6	-4.6	-36.5	92.4
Julio	ISV	1,723.8	1,711.9	1,172.7	2,155.8	-0.7	-31.5	83.8
	ACPV	1,070.8	1,125.2	817.0	1,234.3	5.1	-27.4	51.1
	DAI	336.9	365.5	216.0	458.2	8.5	-40.9	112.2
	Otros	152.2	172.3	121.6	202.2	13.2	-29.4	66.3
	Total	3,283.7	3,375.0	2,327.3	4,050.6	2.8	-31.0	74.0
Agosto	ISV	1,767.1	1,630.9	1,278.0	2,317.4	-7.7	-21.6	81.3
	ACPV	1,100.5	1,199.3	874.9	1,268.0	9.0	-27.0	44.9
	DAI	406.4	358.9	242.6	460.4	-11.7	-32.4	89.8
	Otros	183.2	157.9	125.5	240.8	-13.8	-20.5	91.8
	Total	3,457.1	3,347.1	2,521.1	4,286.6	-3.2	-24.7	70.0
Septiembre	ISV	1,666.0	1,798.4	1,436.3	2,318.7	7.9	-20.1	61.4
	ACPV	1,138.6	1,197.6	979.0	1,199.8	5.2	-18.2	22.5
	DAI	393.6	433.3	301.1	474.8	10.1	-30.5	57.7
	Otros	151.3	179.1	128.3	266.0	18.4	-28.4	107.4
	Total	3,349.4	3,608.3	2,844.8	4,259.2	7.7	-21.2	49.7
Acumulado	ISV	15,166.0	14,813.8	11,571.8	18,495.4	-2.3	-21.9	59.8
	ACPV	9,806.9	10,623.2	8,689.6	11,075.4	8.3	-18.2	27.5
	DAI	3,158.3	3,186.4	2,246.4	3,723.3	0.9	-29.5	65.7
	Otros	1,510.6	1,447.8	1,123.1	1,906.2	-4.2	-22.4	69.7
	Total	29,641.8	30,071.1	23,630.9	35,200.4	1.4	-21.4	49.0

Fuente: elaboración propia con datos obtenidos de SARA.H.

Anexo 13. Distribución de la Recaudación por Aduanas

Septiembre de 2019-2021

Valores en millones de Lempiras y porcentajes

Aduana	2019	2020	2021	Porcentaje de participación	Variación relativa	
					2021/2019	2021/2020
Puerto Cortés	1,486.9	1,207.2	2,010.9	47.0	35.2	66.6
La Mesa	560.3	428.1	604.5	14.1	7.9	41.2
Puerto Henecán	486.8	288.6	486.6	11.4	0.0	68.6
Toncontín	311.7	221.3	249.3	5.8	-20.0	12.6
Tela	194.5	158.9	194.4	4.5	0.0	22.3
El Amatillo	145.7	114.7	191.0	4.5	31.0	66.4
El Florido	87.0	94.7	158.4	3.7	82.0	67.3
El Poy	91.6	108.4	110.7	2.6	20.9	2.2
Las Manos	98.0	54.9	109.0	2.5	11.2	98.4
Corinto	13.1	14.4	61.3	1.4	368.9	325.8
Agua Caliente	86.2	72.3	14.9	0.3	-82.7	-79.4
Resto de aduanas	72.7	103.5	91.1	2.1	25.2	-12.0
Total	3,634.6	2,867.0	4,282.1	100.0	17.8	49.4

Fuente: elaboración propia con datos obtenidos de SARAH.