

BOLETÍN ESTADÍSTICO DE COMERCIO EXTERIOR Y RECAUDACIÓN ADUANERA

Marzo de 2021



**Administración Aduanera de Honduras
Gerencia de Inteligencia
Departamento de Inteligencia
Sección de Análisis y Estadísticas Aduaneras**

Contenido

I. INTRODUCCIÓN	2
1. CONTEXTO INTERNACIONAL	2
2. CONTEXTO NACIONAL	3
II. EXPORTACIONES FOB	5
1. EXPORTACIONES FOB SEGÚN PRINCIPALES PARTIDAS ARMONIZADAS	6
2. EXPORTACIONES FOB SEGÚN EL PAÍS DE DESTINO	7
III. IMPORTACIONES CIF	8
1. IMPORTACIONES CIF SEGÚN PRINCIPALES PARTIDAS ARMONIZADAS	10
1.1 Importación de Combustibles, Aceites y Grasas Lubricantes	11
2. IMPORTACIONES CIF SEGÚN PAÍS DE ORIGEN.....	11
I. RECAUDACIÓN ADUANERA.....	12
1. INGRESOS TRIBUTARIOS	15
2. RECAUDACIÓN POR ADUANA	16
II. ANEXOS.....	18

I. Introducción

El servicio aduanero del país es brindado por la Administración Aduanera de Honduras (Aduanas Honduras), siguiendo cuatro pilares estratégicos que establecen el marco fundamental sobre el que se llevan a cabo las actividades desarrolladas y tuteladas por Aduanas Honduras. Los cuatro pilares estratégicos respectivamente son: la Recaudación, la Facilitación Comercial, la Seguridad y Control y la Institucionalización.

Los pilares de Recaudación y Facilitación Comercial se interrelacionan para los efectos del presente informe, puesto que los ingresos por recaudación de Aduanas Honduras se originan en los tributos establecidos por el Congreso Nacional a la importación y exportación de bienes. Sobre este elemento cabe mencionar que la gran mayoría de las rentas aduaneras provienen de impuestos a la importación definitiva de mercancías.

El presente boletín tiene como propósito mostrar el comportamiento de las variables de comercio exterior que inciden en el recaudo de Ingresos Tributarios en las aduanas del país. En consecuencia, el análisis de las importaciones y exportaciones se centra en los Regímenes del Homogéneo 4, donde se registran las importaciones definitivas y los Regímenes del Homogéneo 1 para las exportaciones definitivas, puesto que es en dichos regímenes en donde se registran las mercancías que pueden ser sujetas a un gravamen.

1. Contexto Internacional

La pandemia del Covid-19 ha dejado fuertes repercusiones a nivel social y económico en todo el mundo desde inicios del año 2020, pasando por períodos de estricto confinamiento en los cuales se considera que las economías obtuvieron resultados desalentadores en sus principales indicadores; no obstante, estas secuelas han sido atenuadas, en parte por la implementación de políticas fiscales, monetarias y regulatorias, así como por la reapertura en la actividad económica de los países, actividades que según lo expresado por el Fondo Monetario Internacional (FMI), lograron mantener un flujo de ingresos en los hogares y empresas.

Así mismo, el FMI en su informe de perspectivas de la economía mundial publicado en enero del presente año realizó una nueva proyección¹ para el crecimiento mundial al cierre del año 2020, se espera que el resultado sea una contracción de 3.5%, indicando una mejora de 0.9 puntos

¹ Perspectivas de la economía mundial enero de 2021
<https://www.imf.org/es/Publications/WEO/Issues/2021/01/26/2021-world-economic-outlook-update>

porcentuales respecto a lo previsto en la actualización del mes de octubre de 2020 que estimaba una caída de 4.4%.

Para 2021 se prevé que la economía mundial experimente un crecimiento de 5.5% y para 2022 de 4.2%. En lo específico de la proyección para el año 2021 cabe resaltar que, en comparación con la proyección previa realizada por el FMI, este presenta una leve mejora de 0.3 puntos porcentuales; sin embargo, estos comportamientos al alza estarán ligados directamente al efecto que la vacuna contra el Covid-19 produzca sobre el fortalecimiento de la actividad económica, así como del respaldo de las medidas de política adicionales que los países deban implementar.

2. Contexto Nacional

Según lo enunciado en el Programa Monetario 2021-2022 publicado por el Banco Central de Honduras (BCH)², para el cierre del año 2020 el Producto Interno Bruto (PIB) a precios constantes registró una disminución de 9.0%. Este resultado es explicado por la recesión económica provocada por el Covid-19, la adopción de medidas restrictivas en la actividad económica nacional, junto con los efectos negativos provocados en el territorio por el paso de los huracanes Eta e Iota.

En tanto, el resultado de las variables de comercio exterior indica que las exportaciones experimentaron una caída interanual de 12.6%. De igual forma las importaciones denotaron una contracción de 15.7%. En lo relativo a los Ingresos Tributarios de la Administración Central, para 2020 se reportó una disminución interanual de 19.5%, explicada principalmente a la menor captación de ingresos en concepto de impuesto sobre la renta, impuesto sobre la venta y el ACPV.

Para las expectativas de 2021, el BCH prevé que el PIB refleje crecimientos en un rango de 3.2 y 5.2%, producto de la reactivación en la actividad económica, así como de la recuperación de la economía de sus principales socios comerciales.

Por su parte, se espera que los flujos de comercio exterior y recaudación de ingresos aduaneros se mantengan e incluso mejoren respecto a lo obtenido en el año previo, perspectivas que dependen en gran medida de mantener bajo control el nivel de contagios de Covid-19, mientras se está a la espera de la vacuna contra dicha enfermedad, lo anterior, con el fin de no afectar el ritmo actualmente presente en la actividad económica hondureña.

En lo concerniente a los resultados obtenidos para marzo de 2021, el valor FOB de las exportaciones definitivas sumaron US\$189.1 millones, reflejando un aumento interanual de 20.0%, es decir, superior en \$31.5 millones con relación a lo registrado en marzo de 2020, cuyo monto se situó en US\$157.6 millones. En lo relativo a las importaciones definitivas, estas experimentaron un crecimiento interanual de 47.3%, lo que en términos nominales representó un incremento de US\$289.3 millones, ya que el

² Programa Monetario 2021-2022

<https://www.bch.hn/estadisticos/AM/LIBPROGRAMA%20MONETARIO/Programa%20Monetario%202021-2022.pdf>

valor CIF del período en análisis fue de US\$900.9 millones en comparación con los US\$611.6 millones obtenidos en igual lapso de 2020. A su vez, el ratio entre las dos variables de comercio exterior indicó que las compras al exterior representaron 4.8 veces más que las ventas que Honduras realiza al resto del mundo.

Cabe resaltar que tal y como se mencionó en los párrafos precedentes, las importaciones definitivas de mercancías analizadas en el presente documento son las clasificadas en el Régimen Homogéneo 4, dentro del cual se encuentra el principal hecho generador de ingresos aduaneros. De lo expuesto, la recaudación aduanera de ingresos corrientes en marzo de 2021 fue de L3,892.1 millones, siendo 31.5% mayor que la recaudación aduanera de marzo de 2020, y un 14.8% más que marzo de 2019.

II. Exportaciones FOB

Durante el primer trimestre de 2021 las exportaciones del Régimen Homogéneo 1 reflejaron una reducción interanual de 10.1%, puesto que su valor FOB se situó en US\$479.8 millones indicando un valor inferior en US\$54.0 millones con relación a los US\$533.8 millones registrados en igual período de 2020. Por su parte, el valor FOB correspondiente al mes de marzo del presente año sumó US\$189.1 millones, mayor en US\$31.5 y US\$21.6 millones respecto a lo obtenido en 2020 y 2019 cuyos montos fueron de US\$157.6 millones y US\$167.5, lo que a su vez significó un aumento interanual de 20.0% y 12.9% respectivamente.

Gráfico 1. Comportamiento de Exportaciones FOB
Régimen Patrón 1
Marzo del período 2019-2021
Valores en millones de US\$

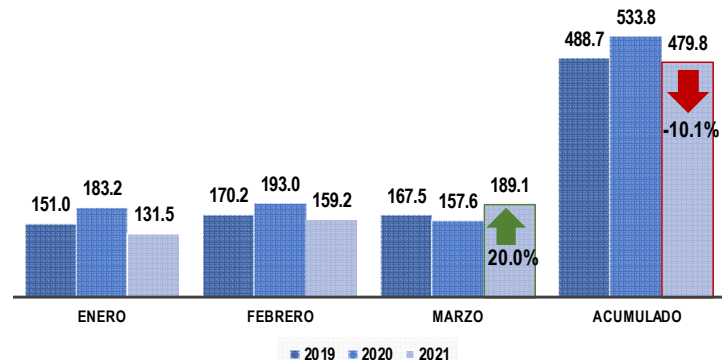

Fuente: elaboración propia con datos obtenidos del SARA H.

El comportamiento observado en el valor FOB de las exportaciones de marzo de 2021 obedece al aumento en la demanda del exterior de algunas mercancías, dentro de las cuales se pueden mencionar las siguientes: el café registró un crecimiento interanual de 9.7%, es decir, US\$7.4 millones más que lo declarado en marzo de 2019. Por su parte, los principales países destinos del grano aromático son Alemania, Estados Unidos, y Bélgica.

Cabe mencionar que según el Instituto Hondureño de Café (IHCAFE) las exportaciones del grano aromático para marzo registraron aumentos respecto al mismo período de la cosecha previa debido a una mejora en la demanda de los principales países que adquieren este producto de Honduras.

La exportación de crustáceos experimentó un aumento de 3.3%, puesto que el valor FOB obtenido en marzo de 2021 fue mayor en US\$0.3 millones en comparación al 2020, período en el cual el monto se situó en US\$7.8 millones, a su vez, es importante mencionar que la exportación de esta mercancía para el mes en análisis fue realizada en su mayoría a los Estados Unidos.

Por otro lado, las ventas al exterior de oro mostraron un aumento interanual de US\$3.7 millones con relación a lo registrado en igual lapso de 2020, lo que representó un crecimiento nominal de 85.7%. Así mismo, las cantidades exportadas de la referida mercancía reportó un crecimiento de 1.9 kg, puesto que para el período en estudio este valor se situó en 4.4 kg frente a los 2.5 kg exportados en el año previo. La totalidad de exportación de esta mercancía fue realizada a Estados Unidos.

Exportaciones por aduana

Para marzo del presente año las exportaciones FOB del Régimen Homogéneo 1 ascendieron a US\$189.1 millones, monto que al desagregarlo por aduana indica que el 55.5% transitó por la aduana de Puerto Cortés, equivalente a un valor FOB de US\$105.0 millones. En la aduana El Amatillo se registró una exportación por US\$10.3 millones, lo que representó el 5.5% del total FOB del período. Por su parte, las aduanas de Las Manos y La Mesa aportaron un 4.4% y 4.3%, siendo en términos nominales un total de US\$8.4 millones y US\$8.1 millones respectivamente. Por último, la suma conjunta del resto de aduanas representó una participación de 30.3% equivalente a US\$31.5 millones.

**Ilustración 1. Exportaciones del Régimen Homogéneo 1 por Aduana
Porcentaje de Participación y Variación Interanual
Marzo de 2021**



1. Exportaciones FOB según principales partidas armonizadas

Las principales mercancías exportadas, de acuerdo con la clasificación de partidas armonizadas permite observar que para el tercer mes de 2021 dentro del total exportado de US\$189.1 millones, cinco mercancías representaron el 61.6% dentro del total del valor FOB del período. En detalle las referidas mercancías son las que mencionan a continuación:

En primer lugar, se encuentra la exportación de café cuyo monto sumó US\$83.3 millones, dicho monto indica una participación dentro del total del valor FOB de 44.0%. Cabe resaltar que el grano aromático ha sido el principal producto exportado por Honduras durante el primer trimestre de 2021.

Seguidamente, las exportaciones de azúcar de caña registraron US\$9.6 millones, aportando al total del valor FOB de marzo un 5.1%. Por su parte, las ventas al exterior de crustáceos sumaron US\$8.0

millones, denotando un aporte de 4.2% respecto al total del valor FOB del período en análisis, cabe destacar que dentro de las mercancías que son registradas bajo la partida arancelaria de crustáceos, destacó la exportación de langostas.

En cuarta posición se encuentra la exportación de oro con un valor de US\$8.0 millones, contribuyendo al total FOB con un 4.2%. En tanto, las ventas de aceite de palma y sus fracciones sumaron un monto de US\$7.6 millones, lo que representó un 4.0% dentro del total FOB de marzo.

Finalmente, la suma conjunta del resto de mercancías exportadas ascendió a US\$72.6 millones, la cual representa el restante 38.4% del total del valor FOB de marzo de 2021. Así mismo, cabe indicar que el aporte individual de las referidas mercancías es menor al 4.0% del total del valor FOB.

Ilustración 2. Exportaciones FOB
Porcentaje de participación de principales partidas armonizadas
Régimen Homogéneo 1
Marzo de 2021

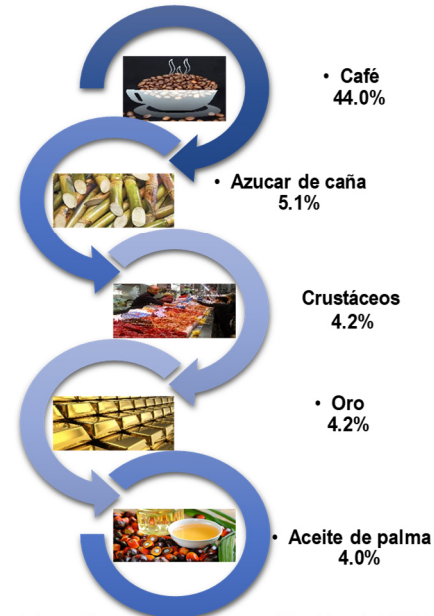

Fuente: elaboración propia con datos obtenidos del SARAH.

2. Exportaciones FOB según el país de destino

En marzo del presente año los principales cinco países destino de las exportaciones representaron un 66.5% dentro del total del valor FOB del mes en análisis. En primera posición están las ventas de mercancías dirigidas a Estados Unidos, país que se posiciona como el principal socio comercial de Honduras, puesto que para el tercer mes de 2021 el monto declarado sumó US\$59.6 millones, en tanto su participación dentro del total del valor FOB del período fue de 31.5%.

Las exportaciones hacia Alemania ascendieron a US\$26.1 millones monto que representó un aporte al total FOB de marzo de 13.8%. Cabe destacar que del total del valor FOB registrado como exportación para el país europeo, el 99.9% corresponde a la compra café. Seguidamente, se encuentra la exportación de mercancías hacia El Salvador, monto que fue de US\$16.7 millones, a su vez, su participación dentro del total exportado en marzo fue de 8.9%.

En cuarto lugar se encuentran las ventas de mercancías a Bélgica con un monto de US\$13.3 millones, registrando una participación de 7.0% respecto al total del valor FOB del período en estudio. En tanto,

las exportaciones dirigidas hacia Nicaragua sumaron US\$10.0 millones, equivalente a un aporte de 5.3% con relación al total exportado en marzo de 2021.

Por último, la suma del resto de los países se situó en US\$63.3 millones, representando un aporte de 33.5% respecto del total exportado, cabe indicar que individualmente cada país aporta un valor menor al 5.0% del total del valor FOB.

Ilustración 3. Porcentaje de participación del total de exportaciones FOB Principales Socios Comerciales
Marzo 2021

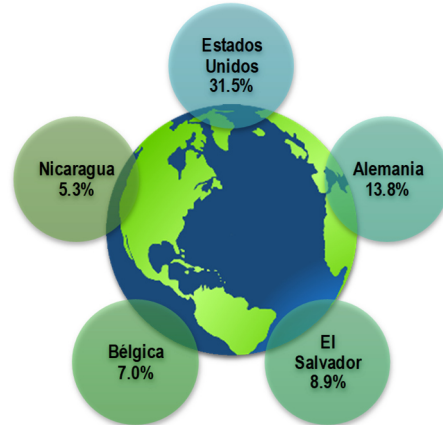

Fuente: elaboración propia con datos obtenidos del SARA.

III. Importaciones CIF

Durante el primer trimestre de 2021 el valor CIF de las importaciones del Régimen Homogéneo 4 ascendieron a US\$2,372.2 millones, indicando un crecimiento nominal de US\$373.7 millones y US\$206.8 millones con relación a los US\$1,998.5 millones y US\$2,165.4 millones declarados en el primer trimestre de 2020 y 2019, a su vez, este comportamiento representó un incremento interanual de 18.7%. y 9.6% respectivamente.

Por su parte, el valor de las importaciones registradas en lo específico al mes de marzo del presente año sumó US\$900.9 millones, monto que en comparación con lo obtenido tanto en marzo de 2020 y marzo de 2019 representa un incremento interanual de 47.3% y 19.9%, equivalente a un aumento nominal de US\$289.3 millones y US\$149.7 millones respectivamente.

Gráfico 2. Comportamiento de Importaciones CIF
Régimen Patrón 4
Marzo del período 2019-2021
Valores en millones de US\$

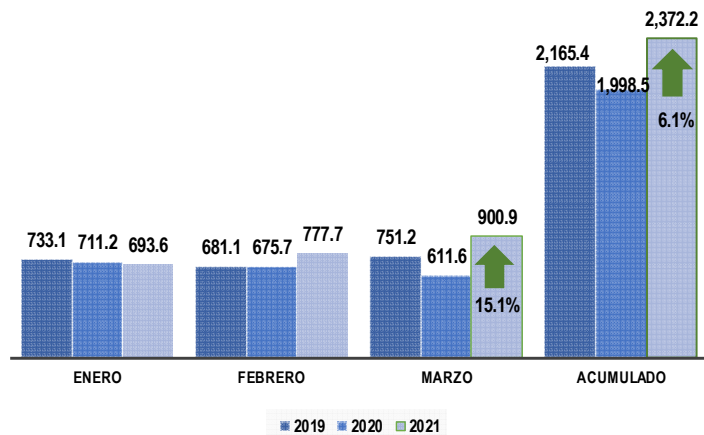

Fuente: elaboración propia con datos obtenidos del SARA.

El comportamiento reflejado en las importaciones durante marzo de 2021

se deriva del aumento en la demanda de mercancías al exterior requeridas por los diversos sectores económicos del país, dentro de los cuales se identificaron las principales mercancías que registraron

dichos crecimientos, las cuales fueron: los medicamentos con una variación interanual positiva de 34.1%, equivalente a US\$11.4 millones más que los US\$33.6 millones declarados en marzo de 2020. A su vez, los principales países a los cuales se compra dicha mercancía son El Salvador, México y Alemania.

En tanto, Las importaciones de vehículos para el transporte de mercancías experimentaron un crecimiento interanual de 96.4%, superior en US\$11.3 millones con relación a lo obtenido en marzo de 2020. De igual forma, cabe resaltar que la compra de la referida mercancía es realizada principalmente a Argentina, Tailandia, Estados Unidos y Japón.

Otra de las partidas armonizadas que reflejó aumento es la correspondiente a los teléfonos, la cual interanualmente presentó un crecimiento de 51.8%, mayor en US\$7.7 millones respecto a lo registrado en el año previo. La importación de la referida mercancía se realizó esencialmente desde China y Vietnam. En lo relativo a la importación de combustibles y aceites y grasas lubricantes en marzo de 2021 experimentaron un aumento interanual de 45.3%³.

Importación por aduana

Del total de importaciones definitivas registradas en marzo de 2021 cuyo valor fue de US\$900.9 millones, a través de la aduana de Puerto Cortés se exportó US\$445.7 millones, denotando una participación dentro del total del valor CIF del período de 49.5%. Por su parte la aduana Puerto Henecán, Las Manos y El Amatillo representaron un aporte de 8.3%, 8.2% y 7.2%, equivalente a US\$74.4, US\$73.9 y US\$65.2 millones respectivamente, el resto de las aduanas representaron un aporte de 26.8%, es decir US\$241.6 millones.

**Ilustración 4. Importaciones del Régimen Homogéneo 4 por Aduana
Porcentaje de Participación y Variación Interanual
Marzo de 2021**



Fuente: elaboración propia con datos obtenidos del SARAH.

³ Ver anexo 8.

1. Importaciones CIF según principales partidas armonizadas

Para el tercer mes del presente año el monto en concepto de mercancías generales se situó en US\$757.4 millones⁴. Dentro del monto precitado se identificó que las principales cinco mercancías importadas son las que se detallan a continuación: Los medicamentos representaron el principal bien adquirido durante marzo de 2021, puesto que su valor ascendió a US\$45.0 millones y con una participación dentro del total CIF del período de 5.9%.

En segundo lugar, se encuentra la importación de vehículos automóviles para el transporte de mercancías, puesto que el monto registrado para marzo del presente año fue de US\$23.1 millones, representado a su vez, un incremento nominal de US\$11.3 millones con relación a lo reportado en igual lapso de 2020, cuyo valor fue de US\$14.8 millones. En lo relativo a su aporte al total del CIF del período en análisis se observó que fue de 3.0%.

Las compras al exterior de teléfonos fue la tercera mercancía con mayor valor CIF de importación, el cual se situó en US\$20.1 millones, así mismo, cabe destacar que su aporte al total CIF de mercancías generales de marzo fue de 3.0%.

En cuarta posición se encuentran las importaciones de las preparaciones alimenticias con un monto de US\$21.2 millones y con una participación dentro del total del valor CIF de mercancías generales de 2.8%. Por su parte, la importación de productos laminados planos de hierro o acero se situó en US\$21.0 millones, indicando un aporte al total CIF de 2.8%.

Finalmente, la suma del resto de las partidas armonizadas ascendió a US\$624.5 millones lo que denotó una participación de 82.4% en relación con el total CIF de marzo del presente año; no obstante, el referido monto se compone de productos que individualmente aportan un valor menor al 2.8% dentro total de importaciones de mercancías generales.

Ilustración 5. Importación CIF
Porcentaje de participación de principales partidas
armonizadas de mercancías generales
Régimen Homogéneo 4
Marzo de 2021

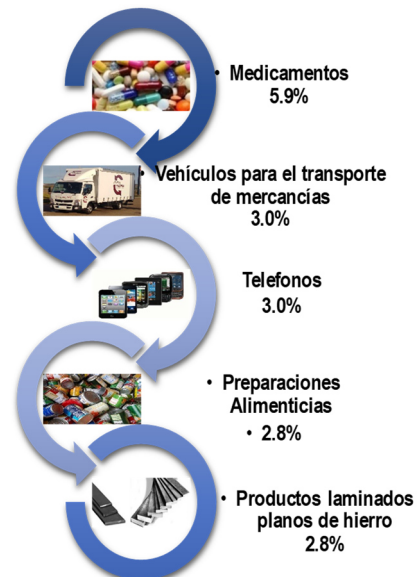

Fuente: elaboración propia con datos obtenidos del SARAH.

⁴ No incluye los valores de las partidas arancelarias utilizadas para la clasificación de combustibles, aceites y lubricantes, ver anexo 8 y 9.

1.1 Importación de Combustibles, Aceites y Grasas Lubricantes

En lo relativo a la importación de combustibles, aceites y grasas lubricantes para marzo de 2021 este monto totalizó US\$143.4 millones⁵, denotando un aumento interanual de 45.3%, equivalente US\$44.7 millones más que los US\$98.7 millones registrados en marzo de 2020.

Bajo ese contexto, el diésel fue el principal carburante importado durante el tercer mes del presente año, puesto que su valor ascendió a US\$49.2 millones, indicando un aumento nominal de US\$13.8 millones respecto a los US\$35.4 millones declarados en el año previo. A su vez, el aporte dentro del total CIF de combustibles adquiridos en el período fue de 34.3%.

Las compras al exterior de gasolina superior sumaron US\$31.5 millones, equivalente a un incremento de US\$12.7 millones en comparación con lo obtenido en marzo de 2020, posicionándose como el segundo carburante importado, siendo su aporte al total del valor CIF para el período en estudio de 22.0%.

Por su parte, la importación de Búnker C registró un valor CIF de US\$22.5 millones, es decir, mayor en US\$5.1 millones con relación a lo obtenido en marzo de 2020. En lo concerniente a su porcentaje de participación este combustible aportó un 15.7%. En tanto, el valor CIF en la importación de gasolina regular totalizó US\$16.8 millones, superior en US\$5.0 millones en comparación con el año previo, así mismo, su aporte al total del valor importado en concepto de carburantes fue de 11.7%.

Por último, la adquisición de propano sumó US\$11.5 millones, experimentando un aumento de US\$4.3 millones en comparación con los US\$7.2 millones registrados en marzo de 2020, a su vez, el porcentaje de participación de dicha partida respecto al total fue de 8.0%.

2. Importaciones CIF según país de origen

Para marzo del presente año se identificó que del total del valor CIF de US\$900.9 millones, el 72.9% de las importaciones fueron adquiridas principalmente de cinco países, detallados de la siguiente manera: en primer lugar se encuentran las compras realizadas a Estados Unidos, las cuales reflejaron un crecimiento de 36.4%, puesto que su monto ascendió a US\$321.9 millones, mayor en US\$85.9 millones respecto a los US\$236.0 millones declarados en igual lapso de 2020, a su vez, su aporte al total del valor CIF del período fue de 35.7%.

Las importaciones provenientes de China para marzo de 2021 se situaron en US\$162.9 millones, reflejando un incremento interanual mayor al 100.0% en comparación con los US\$76.1 millones registrados en 2020. Cabe resaltar que las adquisiciones de mercancías realizadas al país asiático se encuentran en segundo lugar en virtud que su aporte al total del CIF de marzo fue de 18.1%.

⁵ ver anexo 8 y 10.

En tercer lugar, se encuentran las compras de mercancías a México, cuyo valor se situó en US\$78.9 millones, reflejando un aumento de 66.5%, igual a US\$31.5 millones más que lo declarado en marzo de 2020, cuyo monto se situó en US\$47.4 millones. En tanto su aporte al total CIF de marzo del presente año fue de 8.8%.

En cuarto y quinto lugar se encuentran las importaciones provenientes de dos países centroamericanos: Guatemala y El Salvador, en virtud que los valores CIF registrados para marzo de 2021 fueron de US\$50.9 millones y US\$42.5 millones, montos que indicaron una participación con relación al total CIF del período en análisis de 5.7% y 4.7% respectivamente. Por último, la suma conjunta del resto de países sumó US\$243.8 millones, los cuales representan un aporte de 27.1% del del total de importaciones.

Ilustración 6. Porcentaje de participación del total de importaciones CIF
Principales Socios Comerciales
Marzo 2021

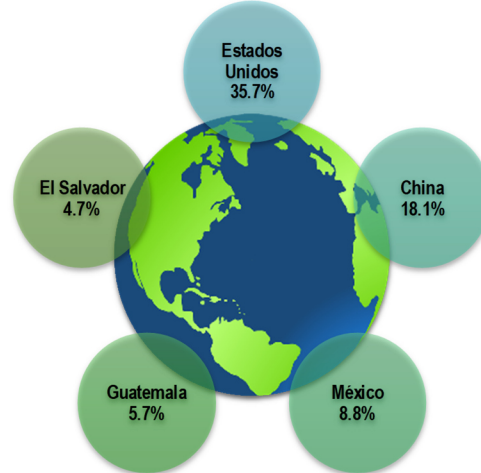

Fuente: elaboración propia con datos obtenidos del SARAII.

IV. Recaudación Aduanera

Aduanas Honduras es una de las instituciones recaudadoras de ingresos que son enterados a las arcas del Estado hondureño para la redistribución entre los sectores prioritarios para enfrentar la crisis sanitaria actual, así como para el resto de las actividades que realiza el Gobierno en beneficio de la ciudadanía.

Desde comienzos del 2020 la pandemia del Covid-19 ha generado mucha incertidumbre en los agentes económicos. Las medidas tomadas por las autoridades de los países para contener la propagación del virus han incidido directamente en el nivel de vida de la población, y en el flujo de transacciones de comercio internacional lo que afecta directamente a las rentas aduaneras.

La recaudación tributaria aduanera para marzo de 2021 ascendió a **L3,864.0** millones como lo muestra el gráfico 3, Este resultado es 31.6% mayor a los L2,936.5 millones que fueron recaudados en marzo de 2020. Como es de esperarse, los tributos recaudados en marzo de 2021 representan el 99.3% de los ingresos aduaneros totales del mes que ascendieron a **L3,892.1** millones, cuando se consideran los ingresos no tributarios.⁶

⁶ Para ampliar información ver anexo 11 y 12

Gráfico 3. Recaudación Tributaria Aduanera
Primer trimestre de 2019-2021
En millones de Lempiras

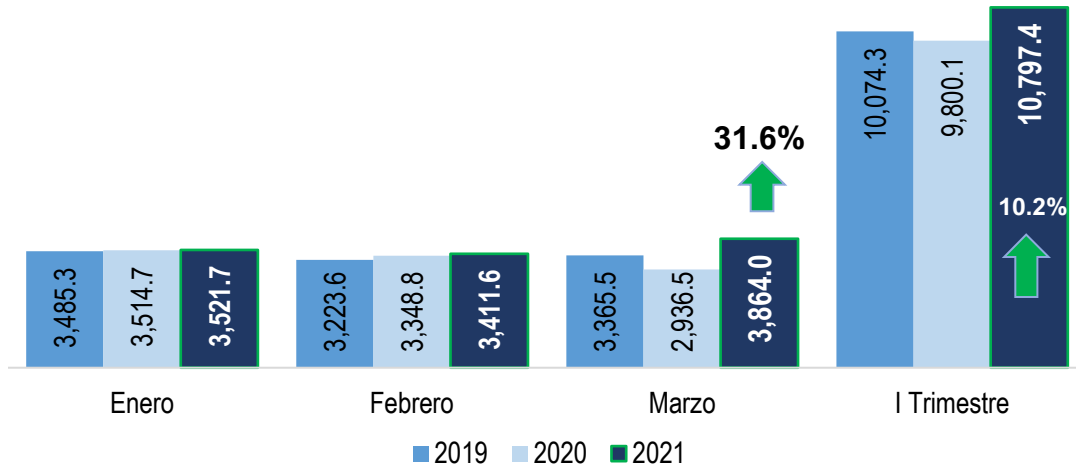

Fuente: elaboración propia con datos obtenidos del SARA H.

Es importante destacar que el 15 de marzo del año 2020 comenzó el periodo de confinamiento social a causa del Covid-19. La rigidez de las medidas de circulación afectó notablemente los resultados de recaudación de 2020. En consecuencia, la comparación interanual de 2021 refleja una considerable mejora de la actividad económica y el incremento de la importación de mercancías, lo que se traduce en una mayor captación de las rentas aduaneras.

Al comparar el valor recaudado en marzo de 2021 con marzo de 2019 se refleja un aumento del 14.8%, siendo un diferencial considerable. Estos resultados positivos son esenciales para que el Gobierno disponga de recursos y pueda redistribuirlos entre los sectores prioritarios para enfrentar la situación actual.

Las medidas de circulación de la población autorizadas por parte del Sistema Nacional de Gestión de Riesgos (SINAGER) durante marzo de 2021 fueron más flexibles a partir de la celebración de las elecciones primarias realizadas el 14 de marzo. Esta mayor flexibilidad en la restricción de circulación comparado con los primeros meses de pandemia junto con el proceso de reactivación de la actividad económica, son de los principales aspectos que han influido en las operaciones de los entes privados y públicos, incrementando su consumo e incentivando las importaciones, y a su vez estas acciones se derivan en el aumento de los ingresos aduaneros.

De igual manera, el fortalecimiento de la moneda nacional que se ha observado en los últimos meses, con un nivel de Reservas Internacionales Netas superior a los ocho mil millones de dólares, equivalentes a 9 meses de importación y una apreciación del Lempira frente al Dólar también estaría estimulando las operaciones de importación.

Un factor que incide negativamente sobre las rentas aduaneras es la aprobación de exoneraciones fiscales por parte del Poder Legislativo de Honduras. En este caso particular, se encuentran los insumos catalogados de primera necesidad en el combate de la pandemia que se aprobaron durante el 2020 cuyo impacto durante ese año fue de aproximadamente a **L740.2** millones que se dejaron de percibir.

En ese sentido, el Congreso Nacional consideró oportuno extender para este año 2021 las exoneraciones otorgadas en el año 2020, de acuerdo con los Decretos 188-2020 y 191-2020. Dichas exoneraciones en el transcurso del primer trimestre del presente año registran un impacto aproximado de **L143.0** millones, para un total acumulado de **L883.2** millones desde su aprobación el año pasado.

En el gráfico 4 se muestra el comparativo del comportamiento en los flujos semanales de la recaudación aduanera de marzo de 2019, 2020 y 2021. Durante la primera semana de marzo de cada año se percibió el ingreso del Aporte para la Conservación del Patrimonio Vial (ACPV); es alentador que durante cada una de las semanas del mes referido de 2021 se superó la recaudación registrada en 2020 y 2019.

Gráfico 4. Comportamiento Semanal de la Recaudación
Marzo 2019-2021
Millones de Lempiras

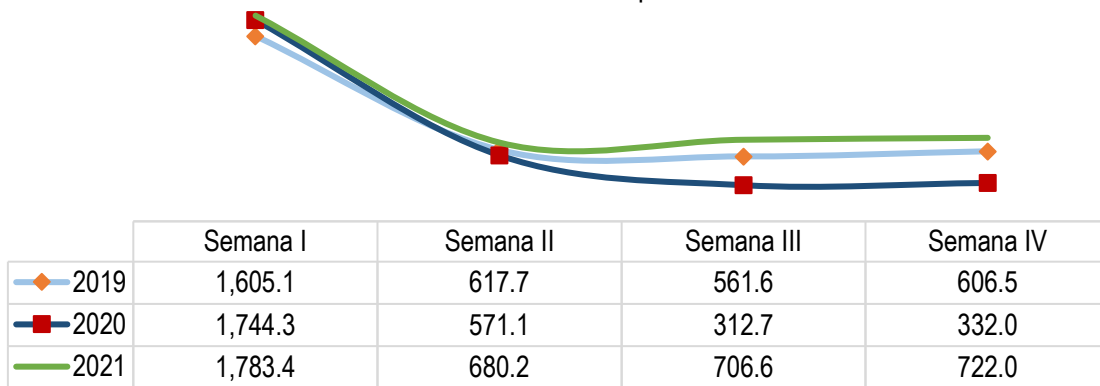

Fuente: elaboración propia con datos obtenidos del SARA H.

Finalmente, el promedio diario de ingresos aduaneros para marzo de 2021 fue de L101.1 millones, que resulta en el mayor promedio y por primera vez se superan los L100 millones promedio diario desde que comenzó la pandemia del Covid-19; mientras que en el mismo período de 2020 y 2019 este valor fue de L66.8 y L87.1 millones respectivamente. Estos valores no incluyen lo recaudado por el ACPV, así como también se excluyen los ingresos percibidos los domingos con el propósito de ilustrar mejor la comparación.

Como se ha mencionado, los ingresos totales aduaneros (ingresos corrientes aduaneros) están compuestos por los ingresos Tributarios y No Tributarios, los primeros incluyen a los Impuestos Sobre

Actividades Específicas, en el que destaca el ACPV; los Impuestos a la Producción, Consumo y Ventas (ISV); y los Derechos Arancelarios a la Importación (DAI).

Por su parte los No Tributarios son ingresos provenientes de fuentes no impositivas como ser las tasas, derechos, multas y venta de servicios. Los cuales en marzo de 2021 sumaron L28.1 millones.

1. Ingresos tributarios

Como se mencionó previamente, los ingresos tributarios aduaneros de marzo 2021 fueron de **L3,864.0** millones y este recaudo tributario fue L927.5 millones mayor que lo reportado en marzo de 2020 y cerca de L500 millones más que el mismo mes de 2019. La tributación aduanera está compuesta principalmente por el Impuesto Sobre Ventas (ISV) y el Aporte para la Conservación del Patrimonio Vial (ACPV), ambos conforman el 83.7% del total de ingreso tributario aduanero.

El incremento en la recaudación aduanera de marzo de 2021 está sustentado principalmente por lo percibido por el **ISV**, al recaudar en el mes en cuestión un monto de **L2,080.3** millones, valor que se encuentra compuesto por el ISV gravado sobre mercancías generales (15%) y el ISV sobre las bebidas alcohólicas y cigarrillos (18%) con L2,031.3 millones y L49.0 millones respectivamente. El total reportado por este impuesto fue 55.6% más que marzo 2020 y 21.5% más que marzo de 2019.

Gráfico 5. Recaudación tributaria por tipo de impuesto

Marzo de 2019-2021
En millones de Lempiras

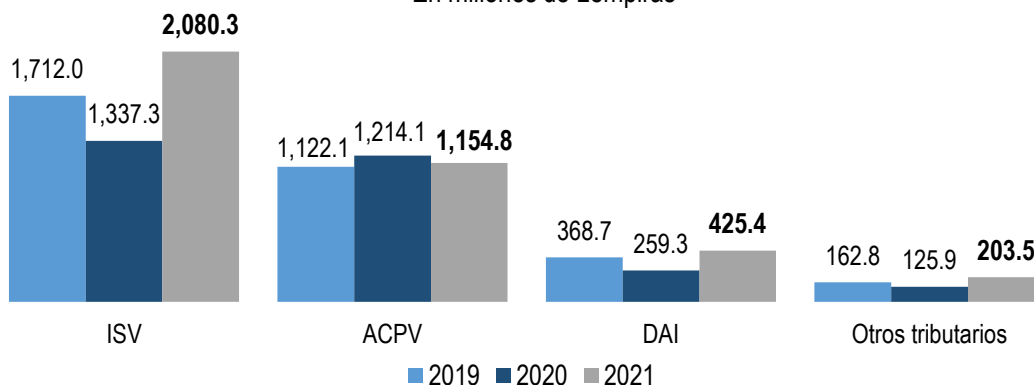

Fuente: elaboración propia con datos obtenidos del SARAH.

El ACPV, más conocido como el impuesto sobre los combustibles, registró L1,167.1 millones en marzo de 2021, que resulta en una disminución de 4.9% con respecto a marzo de 2020. Es preciso recordar que los ingresos por ACPV de marzo corresponden a las importaciones de combustible de febrero.

Por su parte, los Derechos Arancelarios a la Importación (DAI), registraron en conjunto por los tres gravámenes L425.4 millones en marzo de 2021, resultando en un incremento del 64.1% respecto a marzo de 2020, que representa la mayor variación porcentual interanual hasta la fecha entre los tributos principales. El desglose por gravamen del mes de análisis es el siguiente: a la Importación Terrestre L175.0 millones, a la Importación Marítima L235.8 y L14.7 millones corresponden a la Importación Aérea.

El resto de los impuestos se encuentran categorizados en Otros tributarios, y registraron L203.5 millones en el mes de análisis. Entre estos destacan el tributo Sobre el Consumo Selectivo de Vehículos con L51.4 millones.⁷

2. Recaudación por aduana

La aduana de Puerto Cortés es la principal receptora de rentas aduaneras para Honduras, y para marzo de 2021 registró el 43.2% de los ingresos aduaneros totales con **L1,681.1** millones mostrando un aumento del 23.2% respecto a marzo de 2020.

Las tres aduanas que poseen depósitos fiscales y en las que se recauda, bajo condiciones normales el ACPV, siendo este tributo su principal componente de ingresos, son: Puerto Cortés, Puerto Henecán y Tela; el ACPV representó en marzo el 44.8% y 48.8% para las primeras dos respectivamente, y el 100% de sus ingresos en marzo de 2021 para la última aduana descrita. Para el resto de las aduanas las principales entradas de ingresos declarados pertenecen al ISV y los DAI.

En marzo de 2021 la Aduana La Mesa percibió L547.7 millones, registrando así un aumento porcentual interanual de 47.6% y de 14.2% al compararlo con marzo de 2019. La Aduana de Puerto Henecán recaudó durante el mes de análisis de 2021 un monto de L480.6 millones, mostrando así un incremento de 29% respecto a 2020 y un 18.2% más que lo reportado en 2019.

Gráfico 6. Recaudación por aduana
Marzo de 2021
En millones de lempiras

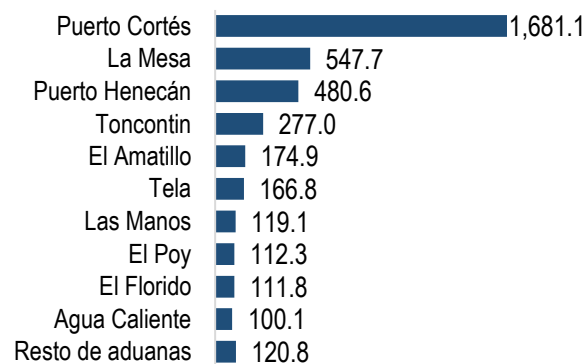

Fuente: elaboración propia con datos obtenidos del SARAH.

⁷ Para ampliar información ver anexo 13.

Por su parte, la aduana Toncontín obtuvo un incremento interanual del 51.7%, el mayor entre las principales aduanas, al recaudar en marzo de 2021 un monto de L277 millones. Este valor es a su vez menor en 7.2% respecto al recaudo de 2019 en igual período.

V. Anexos⁸

Anexo 1
Exportaciones FOB del Régimen Homogéneo 1 - Acumulado a marzo del período 2018-2020
En millones de US\$ y porcentajes

Descripción	Exportaciones				Variación Absoluta			Variación Relativa (%)		
	Año	2018	2019	2020	2021	2019/2018	2020/2019	2021/2020	2019/2018	2020/2019
Enero	217.3	151.0	183.2	131.5	-66.3	32.2	-51.7	-30.5	21.3	-28.2
Febrero	315.4	170.2	193.0	159.2	-145.2	22.8	-33.8	-46.0	13.4	-17.5
Marzo	262.1	167.5	157.5	189.1	-94.6	-9.9	31.5	-36.1	-5.9	20.0
Acumulado	794.8	488.7	533.8	479.8	-306.1	45.1	-54.0	-38.5	9.2	-10.1

Fuente: elaboración propia con datos obtenidos de SARAH.

Anexo2. Exportaciones FOB del Régimen Homogéneo 1 por aduana
Marzo del período 2020-2021
En millones de US\$ y porcentajes

Descripción	Exportaciones		Variación Absoluta	Variación Relativa (%)	Porcentaje de Participación
	2020	2021	2021/2020	2021/2020	2021
Aduana Puerto Cortés	102.1	105.0	2.9	2.9	55.5
Aduana El Amatillo	6.7	10.3	3.6	54.4	5.5
Aduana Las Manos	5.8	8.4	2.6	44.3	4.4
Aduana La Mesa	7.0	8.1	1.1	15.2	4.3
Resto de Aduanas	36.0	57.3	21.3	59.1	30.3
Total	157.6	189.1	31.5	20.0	100.0

Fuente: elaboración propia con datos obtenidos de SARAH.

⁸ En algunos casos la suma de los componentes no coincide con el total, debido al redondeo de las cifras. Así mismo, para los anexos 3,4,8 y 9 las descripciones de las partidas armonizadas fueron acortadas con motivos de mejor presentación ilustrativa en el presente cuadro, los nombres completos pueden ser cotejados en el documento “ Gravámenes a la Importación, sexta enmienda” .

Anexo 3. Exportación FOB del Régimen Homogéneo 1 - Según principales partidas armonizadas

Marzo del período 2018-2021

Valores en millones de US\$ y porcentajes

No.	Partida Armonizada	Descripción	Exportaciones				Variación Absoluta			Variación Relativa (%)			Porcentaje de Participación
			2018	2019	2020	2021	2019/2018	2020/2019	2021/2020	2019/2018	2020/2019	2021/2020	2020
1	0901	Café	98.1	46.2	75.9	83.3	-51.8	29.6	7.4	-52.8	64.1	9.7	44.0
2	1701	Azúcar de caña	31.4	11.2	14.8	9.6	-20.2	3.6	-5.2	-64.4	32.3	-35.4	5.1
3	0306	Crustáceos	5.1	7.0	7.8	8.0	1.9	0.8	0.3	37.7	11.9	3.3	4.2
4	7108	Oro	7.4	3.7	4.3	8.0	-3.7	0.6	3.7	-49.7	15.8	85.7	4.2
5	1511	Aceite de palma	3.8	9.0	5.8	7.6	5.2	-3.1	1.8	139.1	-35.0	30.3	4.0
6	2608	Minerales de cinc	5.1	3.6	3.9	6.0	-1.5	0.4	2.0	-30.2	10.1	51.9	3.2
7	2309	Preparaciones de los tipos utilizados para la alimentación de los animales	1.9	3.0	3.6	5.4	1.1	0.7	1.8	57.2	22.4	49.3	2.9
8	7112	Desperdicios y desechos de metal precioso	0.3	2.2	2.6	3.6	2.0	0.4	1.0	702.3	15.9	38.1	1.9
9	7210	Productos laminados planos de hierro	2.9	1.8	1.0	3.5	-1.1	-0.8	2.5	-38.8	-43.6	248.2	1.8
10	2401	Tabaco en rama	0.0	1.4	2.0	3.4	1.4	0.6	1.4	4,012.0	41.8	67.3	1.8
11	1703	Melaza procedente de la extracción o del refinado del azúcar	1.8	3.3	1.7	3.0	1.5	-1.6	1.4	83.8	-49.8	84.2	1.6
12	4407	Madera aserrada o desbastada longitudinalmente	1.9	1.6	0.9	2.9	-0.3	-0.7	1.9	-16.8	-41.4	202.6	1.5
13	2402	Cigarros, cigarrillos y cigarrillos	2.8	1.7	1.6	2.7	-1.1	-0.2	1.2	-37.6	-11.1	74.5	1.4
14	0709	Las demás hortalizas frescas o refrigeradas	2.6	1.5	2.2	2.7	-1.1	0.6	0.5	-40.6	40.6	23.2	1.4
15	3102	Abonos minerales	0.4	0.7	0.5	1.9	0.3	-0.3	1.4	62.0	-37.5	307.5	1.0
16	-	El resto	96.6	69.5	29.0	37.6	-27.1	-40.5	8.6	-28.0	-58.3	29.6	19.9
Total			262.1	167.5	157.6	189.1	-94.6	-9.9	31.5	-36.1	-5.9	20.0	100.0

Fuente: elaboración propia con datos obtenidos de SARA.

Anexo 4. Cantidad Estadística Exportada - Según principales partidas armonizadas

Marzo del período 2020-2021

Valores en miles de Kilogramos

No.	Partida Armonizada	Descripción	Cantidad Exportada		Variación Absoluta	Variación Relativa (%)
			2020	2021	2021/2020	2021/2020
1	0901	Café	13,976.7	10,069.8	-3,906.9	-28.0
2	1701	Azúcar de caña	47.0	27.2	-19.8	-42.1
3	0306	Crustáceos	415.3	394.8	-20.5	-4.9
4	7108	Oro	2.5	4.4	1.9	77.0
5	1511	Aceite de palma	905.2	3,401.2	2,496.0	275.7
6	2608	Minerales de cinc	9,748.3	9,578.7	-169.7	-1.7
7	2309	Preparaciones de los tipos utilizados para la alimentación de los animales	1,932.5	3,447.4	1,514.9	78.4
8	7112	Desperdicios y desechos de metal precioso	0.1	0.1	0.0	-33.7
9	7210	Productos laminados planos de hierro	278.9	944.8	666.0	238.8
10	2401	Tabaco en rama	231.0	398.5	167.6	72.6
11	1703	Melaza procedente de la extracción o del refinado del azúcar	12,230.0	11,012.0	-1,218.0	-10.0
12	4407	Madera aserrada o desbastada	525.6	1,259.3	733.7	139.6
13	2402	Cigarros, cigarrillos y cigarrillos	79.9	514.6	434.7	544.3
14	0709	Las demás hortalizas frescas o refrigeradas	1,047.9	1,140.4	92.5	8.8
15	3102	Abonos minerales	1,904.8	4,370.6	2,465.8	129.5
16	-	El resto	244,522.4	104,970.8	-139,551.6	-57.1
Total			287,847.9	151,534.6	-136,313.4	-47.4

Fuente: elaboración propia con datos obtenidos de SARAH.

Anexo 5

Exportaciones FOB del Régimen Homogéneo 1- Según país de destino del mes de marzo del período 2019-2021

En millones de US\$ y porcentajes

No.	País de Origen	Exportaciones				Variación Absoluta			Variación Relativa			Porcentaje de Participación
		2018	2019	2020	2021	2019/2018	2020/2019	2021/2020	2019/2018	2020/2019	2021/2020	2021
1	Estados Unidos	95.2	65.8	36.4	59.6	-29.3	-29.5	23.2	-30.8	-44.7	63.8	31.5
2	Alemania	32.9	14.4	32.0	26.1	-18.5	17.6	-6.0	-56.3	122.4	-18.7	13.8
3	El Salvador	18.7	16.5	10.0	16.7	-2.1	-6.6	6.8	-11.4	-39.7	67.7	8.9
4	Bélgica	18.3	8.1	13.7	13.3	-10.2	5.6	-0.4	-55.8	69.3	-2.8	7.0
5	Nicaragua	11.9	8.3	7.3	10.0	-3.6	-1.0	2.7	-30.6	-11.5	36.5	5.3
6	España	6.9	1.8	12.5	7.0	-5.1	10.7	-5.4	-73.9	594.5	-43.6	3.7
7	Guatemala	5.1	2.9	3.7	5.6	-2.2	0.8	1.9	-42.7	27.1	50.3	2.9
8	Francia	2.7	2.3	1.9	5.0	-0.4	-0.4	3.1	-15.1	-17.2	164.6	2.7
9	Japón	6.9	5.4	2.7	5.0	-1.4	-2.8	2.3	-20.8	-51.1	86.8	2.6
10	Haití	3.4	2.0	3.9	4.1	-1.4	1.8	0.2	-40.6	90.4	5.3	2.2
11	El Resto	60.1	39.8	33.5	36.6	-20.3	-6.3	3.2	-33.7	-15.9	9.4	19.4
Total		262.1	167.5	157.6	189.1	-94.6	-9.9	31.5	-36.1	-5.9	20.0	100.0

Fuente: elaboración propia con datos obtenidos de SARAH.

Anexo 6

Importaciones CIF del Régimen Homogéneo 4 - Acumulado hasta marzo del período 2018-2021

En millones de US\$ y porcentajes

Descripción	Importaciones				Variación Absoluta			Variación Relativa (%)			
	Año	2018	2019	2020	2021	2019/2018	2020/2019	2021/2020	2019/2018	2020/2019	2021/2020
Enero		735.8	733.1	711.2	693.6	-2.7	-21.9	-17.6	-0.4	-3.0	-2.5
Febrero		677.6	681.1	675.7	777.7	3.5	-5.4	102.0	0.5	-0.8	15.1
Marzo		713.5	751.2	611.6	900.9	37.7	-139.6	289.3	5.3	-18.6	47.3
Acumulado		2,126.9	2,165.4	1,998.5	2,372.2	38.5	-166.9	373.1	1.8	-7.7	18.7

Fuente: elaboración propia con datos obtenidos de SARAH.

Anexo 7. Importaciones CIF del Régimen Homogéneo 4 por aduana

Marzo del período 2020-2021

En millones de US\$ y porcentajes

Descripción	Importaciones		Variación Absoluta	Variación Relativa (%)	Porcentaje de Participación
	2020	2021	2021/2020	2021/2020	2021
Aduana Puerto Cortes	312.9	445.7	132.8	42.4	49.5
Aduana Puerto Henecán	47.8	74.4	26.6	55.8	8.3
Aduana Las Manos	47.7	73.9	26.3	55.2	8.2
Aduana El Amatillo	44.3	65.2	21.0	47.4	7.2
Resto de Aduanas	159.0	241.6	82.6	52.0	26.8
Total	611.6	900.9	289.3	47.3	100.0

Fuente: elaboración propia con datos obtenidos de SARAH.

Anexo 8. Importación CIF de Régimen Homogéneo 4 - Mercancías generales, combustibles, aceites y grasas lubricantes.

Marzo del período 2018-2021

Valores en Millones de US\$ y porcentajes

No.	Partida Armonizada	Descripción	Importaciones				Variación Absoluta			Variación Relativa		
			2018	2019	2020	2021	2019/2018	2020/2019	2021/2020	2019/2018	2020/2019	2021/2020
1	3004	Medicamentos	36.4	36.9	33.6	45.0	0.5	-3.3	11.4	1.4	-9.0	34.1
2	8704	Vehículos automóviles para el transporte de mercancías	18.1	17.9	11.8	23.1	-0.2	-6.1	11.3	-1.2	-34.2	96.4
3	8517	Teléfonos	24.8	23.4	14.9	22.6	-1.4	-8.5	7.7	-5.6	-36.3	51.8
4	2106	Preparaciones Alimenticias	10.7	14.7	15.9	21.2	4.0	1.2	5.4	37.3	8.0	33.8
5	7210	Productos laminados planos de hierro o acero	5.5	5.4	6.5	21.0	-0.1	1.1	14.6	-1.8	20.4	224.7
6	8703	Automóviles de turismo (transporte de personas)	19.0	17.3	10.9	19.5	-1.7	-6.4	8.7	-9.1	-37.1	79.7
7	1005	Maíz	8.3	9.0	16.1	19.3	0.7	7.2	3.2	7.8	80.0	19.9
8	1001	Trigo y morcajo	0.3	2.6	12.7	13.7	2.3	10.0	1.1	906.8	385.5	8.6
9	8471	Máquinas automáticas para tratamiento o procesamiento de datos	5.2	4.5	3.8	11.2	-0.7	-0.7	7.5	-13.6	-15.6	197.0
10	0203	Carne de animales de la especie porcina	5.0	4.9	8.1	10.7	-0.1	3.2	2.6	-1.9	65.8	32.2
11	3923	Artículos para el transporte o envasado de plástico	6.5	6.6	7.0	10.7	0.1	0.4	3.6	1.5	5.8	51.6
12	6309	Artículos de prendería	7.4	7.5	5.6	10.6	0.1	-1.9	5.0	1.5	-25.1	89.9
13	3808	Insecticidas, raticidas y demás antirroedores	6.2	7.2	8.1	10.6	1.0	1.0	2.5	16.0	13.3	30.4
14	8528	Monitores y proyectores	10.3	10.1	4.5	10.0	-0.2	-5.6	5.5	-1.7	-55.4	121.0
15	4011	Neumáticos	4.7	3.4	2.6	9.1	-1.3	-0.8	6.6	-28.1	-24.4	256.9
16	-	El resto	419.3	434.3	350.9	498.9	15.0	-83.4	148.0	3.6	-19.2	42.2
Mercancías Generales			587.6	605.6	512.9	757.4	18.0	-92.7	244.6	3.1	-15.3	47.7
Combustibles + Aceites y Grasas Lubricantes			125.9	145.6	98.7	143.4	19.8	-46.9	44.7	15.7	-32.2	45.3
Total mercancías generales + Aceites y Grasas Lubricantes			713.5	751.2	611.6	900.9	37.7	-139.6	289.3	5.3	-18.6	47.3

Fuente: elaboración propia con datos obtenidos de SARAH.

Anexo 9. Importación CIF del Régimen Homogéneo 4 - Según principales partidas armonizadas

Marzo del período 2018-2021

Valores en millones de US\$ y porcentajes

No.	Partida Armonizada	Descripción	Importaciones				Variación Absoluta			Porcentaje de Participación		
			2018	2019	2020	2021	2019/2018	2020/2019	2021/2020	2019	2020	2021
1	3004	Medicamentos	36.4	36.9	33.6	45.0	0.5	-3.3	11.4	6.1	6.5	5.9
2	8704	Vehículos automóviles para el transporte de mercancías	18.1	17.9	11.8	23.1	-0.2	-6.1	11.3	2.9	2.3	3.0
3	8517	Teléfonos	24.8	23.4	14.9	22.6	-1.4	-8.5	7.7	3.9	2.9	3.0
4	2106	Preparaciones Alimenticias	10.7	14.7	15.9	21.2	4.0	1.2	5.4	2.4	3.1	2.8
5	7210	Productos laminados planos de hierro o acero	5.5	5.4	6.5	21.0	-0.1	1.1	14.6	0.9	1.3	2.8
6	8703	Automóviles de turismo (transporte de personas)	19.0	17.3	10.9	19.5	-1.7	-6.4	8.7	2.9	2.1	2.6
7	1005	Maíz	8.3	9.0	16.1	19.3	0.7	7.2	3.2	1.5	3.1	2.6
8	1001	Trigo y morcajo	0.3	2.6	12.7	13.7	2.3	10.0	1.1	0.4	2.5	1.8
9	8471	Máquinas automáticas para tratamiento o procesamiento de datos	5.2	4.5	3.8	11.2	-0.7	-0.7	7.5	0.7	0.7	1.5
10	0203	Carne de animales de la especie porcina	5.0	4.9	8.1	10.7	-0.1	3.2	2.6	0.8	1.6	1.4
11	3923	Artículos para el transporte o envasado de plástico	6.5	6.6	7.0	10.7	0.1	0.4	3.6	1.1	1.4	1.4
12	6309	Artículos de prendería	7.4	7.5	5.6	10.6	0.1	-1.9	5.0	1.2	1.1	1.4
13	3808	Insecticidas, raticidas y demás antirroedores	6.2	7.2	8.1	10.6	1.0	1.0	2.5	1.2	1.6	1.4
14	8528	Monitores y proyectores	10.3	10.1	4.5	10.0	-0.2	-5.6	5.5	1.7	0.9	1.3
15	4011	Neumáticos	4.7	3.4	2.6	9.1	-1.3	-0.8	6.6	0.6	0.5	1.2
16	-	El resto	419.3	434.3	350.9	498.9	15.0	-83.4	148.0	71.7	68.4	65.9
Mercancías Generales			587.6	605.6	512.9	757.4	18.0	-92.7	244.6	100.0	100.0	100.0

Fuente: elaboración propia con datos obtenidos de SARAH.

Anexo 10. Importaciones CIF del Régimen Homogéneo 4 - Según partidas arancelarias de combustibles, aceites y lubricantes

Marzo del período 2018-2021

Valores en millones de US\$ y porcentajes

N o.	Posición Arancelaria	Descripción	Importaciones				Variación Absoluta			Porcentaje de Participación		
			2018	2019	2020	2021	2019/2018	2020/2019	2021/2020	2019	2020	2021
1	2710.19.21.00.00	Diésel oil (Gas oil)	51.5	52.7	35.4	49.2	1.2	-17.3	13.8	36.2	35.9	34.3
2	2710.12.30.00.00	Las demás gasolinas (superior)	29.9	29.1	18.8	31.5	-0.8	-10.3	12.7	20.0	19.1	22.0
3	2710.19.22.00.00	Fuel oil No. 6 (Bunker C)	11.1	27.3	17.4	22.5	16.2	-9.9	5.1	18.8	17.6	15.7
4	2710.12.30.00.01	Gasolina Regular	15.4	16.1	11.8	16.8	0.7	-4.2	5.0	11.0	12.0	11.7
5	2711.12.00.00.00	Propano	10.1	9.1	7.2	11.5	-1.0	-1.9	4.3	6.2	7.3	8.0
6	2710.19.11.00.00	Keroseno para motores de reacción (Avjet turbo fuel)	2.6	2.9	1.4	1.5	0.3	-1.5	0.1	2.0	1.4	1.0
7	2710.19.12.00.00	Los demás kerosenos	1.1	1.3	0.9	1.2	0.2	-0.4	0.3	0.9	0.9	0.9
8	2710.12.20.00.00	Gasolina de aviación	0.0	0.2	0.0	0.028	0.2	-0.2	0.0	0.2	0.0	0.0
9	2711.13.00.00.00	Butanos	0.003	0.002	0.008	0.004	0.0	0.0	0.0	0.0	0.0	0.0
		Total Combustibles	121.7	138.7	93.0	134.3	17.1	-45.7	41.2	95.3	94.2	93.6
10	2710.19.91.00.00	Aceites y grasas lubricantes	4.2	6.9	5.7	9.2	2.7	-1.2	3.5	4.7	5.8	6.4
Total Combustibles y Lubricantes			125.9	145.6	98.7	143.4	19.8	-46.9	44.7	100.0	100.0	100.0

Fuente: elaboración propia con datos obtenidos de SARAH.

Anexo 11. Importaciones CIF - Según país de origen del mes de marzo del período 2018-2021
En millones de US\$ y porcentajes

N o	País de Origen	Importaciones				Variación Absoluta			Variación Relativa			Porcentaje de Participación
		2017	2018	2019	2020	2018/2017	2019/2018	2020/2019	2018/2017	2019/2018	2020/2019	2020
1	Estados Unidos	261.4	259.9	236.0	321.9	-1.5	-23.9	85.9	-0.6	-9.2	36.4	35.7
2	China	102.8	127.3	76.1	162.9	24.5	-51.2	86.8	23.8	-40.2	114.1	18.1
3	México	55.2	63.2	47.4	78.9	8.0	-15.9	31.5	14.6	-25.1	66.5	8.8
4	Guatemala	37.9	42.1	34.6	50.9	4.2	-7.5	16.3	11.1	-17.7	47.0	5.7
5	El Salvador	35.6	37.1	29.7	42.5	1.5	-7.4	12.8	4.4	-20.1	43.2	4.7
6	Costa Rica	26.3	27.0	26.7	38.0	0.7	-0.3	11.3	2.6	-1.2	42.2	4.2
7	Brasil	11.3	12.7	13.1	17.0	1.4	0.4	3.9	12.4	3.0	29.4	1.9
8	Japón	14.0	13.8	9.2	15.8	-0.2	-4.7	6.7	-1.2	-33.8	72.9	1.8
9	Alemania	21.4	13.6	12.8	14.1	-7.8	-0.9	1.4	-36.3	-6.4	10.6	1.6
10	Vietnam	2.8	3.1	5.3	13.8	0.3	2.3	8.5	9.5	74.0	158.9	1.5
11	El Resto	144.7	151.3	120.8	145.2	6.5	-30.5	24.4	4.5	-20.2	20.2	16.1
	Total	713.5	751.2	611.6	900.9	37.7	-139.6	289.3	5.3	-18.6	47.3	100.0

Fuente: elaboración propia con datos obtenidos de SARAH.

Anexo 12. Recaudación aduanera de ingresos corrientes

Acumulado hasta marzo de 2018-2021

En millones de Lempiras y porcentajes

Descripción	Recaudación efectuada				Variación absoluta			Variación relativa		
	2018	2019	2020	2021	2019/18	2020/19	2021/20	2019/18	2020/19	2021/20
Enero	3,309.5	3,515.0	3,542.0	3,555.3	205.5	27.0	13.3	6.2	0.8	0.4
Febrero	3,082.6	3,246.3	3,375.3	3,440.6	163.7	129.0	65.3	5.3	4.0	1.9
Marzo	3,096.3	3,390.9	2,960.0	3,892.1	294.6	-430.8	932.1	9.5	-12.7	31.5
Acumulado	9,488.4	10,152.1	9,877.3	10,888.0	663.7	-274.8	1,010.7	7.0	-2.7	10.2

Fuente: elaboración propia con datos obtenidos de SARAH.

Anexo 13. Ingresos tributarios según rubro de impuesto

Acumulado a marzo de 2017-2020

Valores en millones de Lempiras y porcentajes

Mes	Descripción	Recaudación de Ingresos Tributarios				Variación relativa (%)		
		2018	2019	2020	2021	2019/18	2020/19	2021/20
Enero	ISV	1,742.1	1,722.4	1,695.4	1,685.3	-1.1	-1.6	-0.6
	ACPV	1,023.0	1,220.5	1,305.6	1,317.8	19.3	7.0	0.9
	DAI	354.6	371.0	351.6	338.6	4.6	-5.2	-3.7
	Otros	166.8	171.4	162.2	180.0	2.8	-5.4	11.0
	Total	3,286.5	3,485.3	3,514.7	3,521.7	6.0	0.8	0.2
Febrero	ISV	1,533.3	1,572.2	1,630.1	1,729.8	2.5	3.7	6.1
	ACPV	1,076.4	1,187.0	1,198.9	1,167.1	10.3	1.0	-2.6
	DAI	300.6	314.6	349.9	334.0	4.7	11.2	-4.5
	Otros	147.7	149.7	169.9	180.6	1.4	13.5	6.3
	Total	3,057.9	3,223.6	3,348.8	3,411.6	5.4	3.9	1.9
Marzo	ISV	1,608.4	1,712.0	1,337.3	2,080.3	6.4	-21.9	55.6
	ACPV	951.1	1,122.1	1,214.1	1,154.8	18.0	8.2	-4.9
	DAI	340.8	368.7	259.3	425.4	8.2	-29.7	64.1
	Otros	169.0	162.8	125.9	203.5	-3.7	-22.7	61.7
	Total	3,069.3	3,365.5	2,936.5	3,864.0	9.6	-12.7	31.6
Acumulado	ISV	4,883.8	5,006.5	4,662.8	5,495.5	2.5	-6.9	17.9
	ACPV	3,050.5	3,529.6	3,718.5	3,639.7	15.7	5.4	-2.1
	DAI	996.0	1,054.3	960.8	1,098.0	5.9	-8.9	14.3
	Otros	483.4	483.9	457.9	564.1	0.1	-5.4	23.2
	Total	9,413.7	10,074.3	9,800.1	10,797.4	7.0	-2.7	10.2

Fuente: elaboración propia con datos obtenidos de SARAH

Anexo 14. Distribución de la Recaudación por Aduanas

Marzo de 2019-2021

Valores en millones de Lempiras y porcentajes

Aduana	2019	2020	2021	Porcentaje de participación	Variación relativa (%)	
					2021/2019	2021/2020
Puerto Cortés	1,387.1	1,364.0	1,681.1	43.2	21.2	23.2
La Mesa	479.5	371.0	547.7	14.1	14.2	47.6
Puerto Henecán	406.8	372.5	480.6	12.3	18.2	29.0
Toncontín	298.6	182.5	277.0	7.1	-7.2	51.7
El Amatillo	137.1	114.7	174.9	4.5	27.6	52.5
Tela	179.7	192.0	166.8	4.3	-7.2	-13.1
Las Manos	85.3	89.5	119.1	3.1	39.6	33.1
El Poy	144.0	58.3	112.3	2.9	-22.0	92.8
El Florido	79.5	75.8	111.8	2.9	40.6	47.6
Agua Caliente	107.7	58.0	100.1	2.6	-7.1	72.6
Resto de aduanas	85.7	81.7	120.8	3.1	40.9	47.7
Total	3,390.9	2,960.0	3,892.1	100	14.8	31.5

Fuente: elaboración propia con datos obtenidos de SARA H.